LE MOT DU MAIRE

Nos 3 axes
prioritaires en 2023

AGENDA CULTUREL

Les dates à retenir

RÉALISATIONS

Bilan 2022 et
prévisions 2023

ÉCOLOGIE

Ateliers participatifs
Collaboration ONF
Végétalisation
et plan de gestion

URBANISME

Hamza Kerar, nouvel
architecte conseil
Améliorer la gestion
des eaux pluviales

CHEMINS RURAUX

Réhabiliter pour
le bénéfice de tous

LA FRUITIÈRE NUMÉRIQUE

Le plein
d'événements
et de projets

Réfléchir
au tourisme
de demain
et préserver
notre village

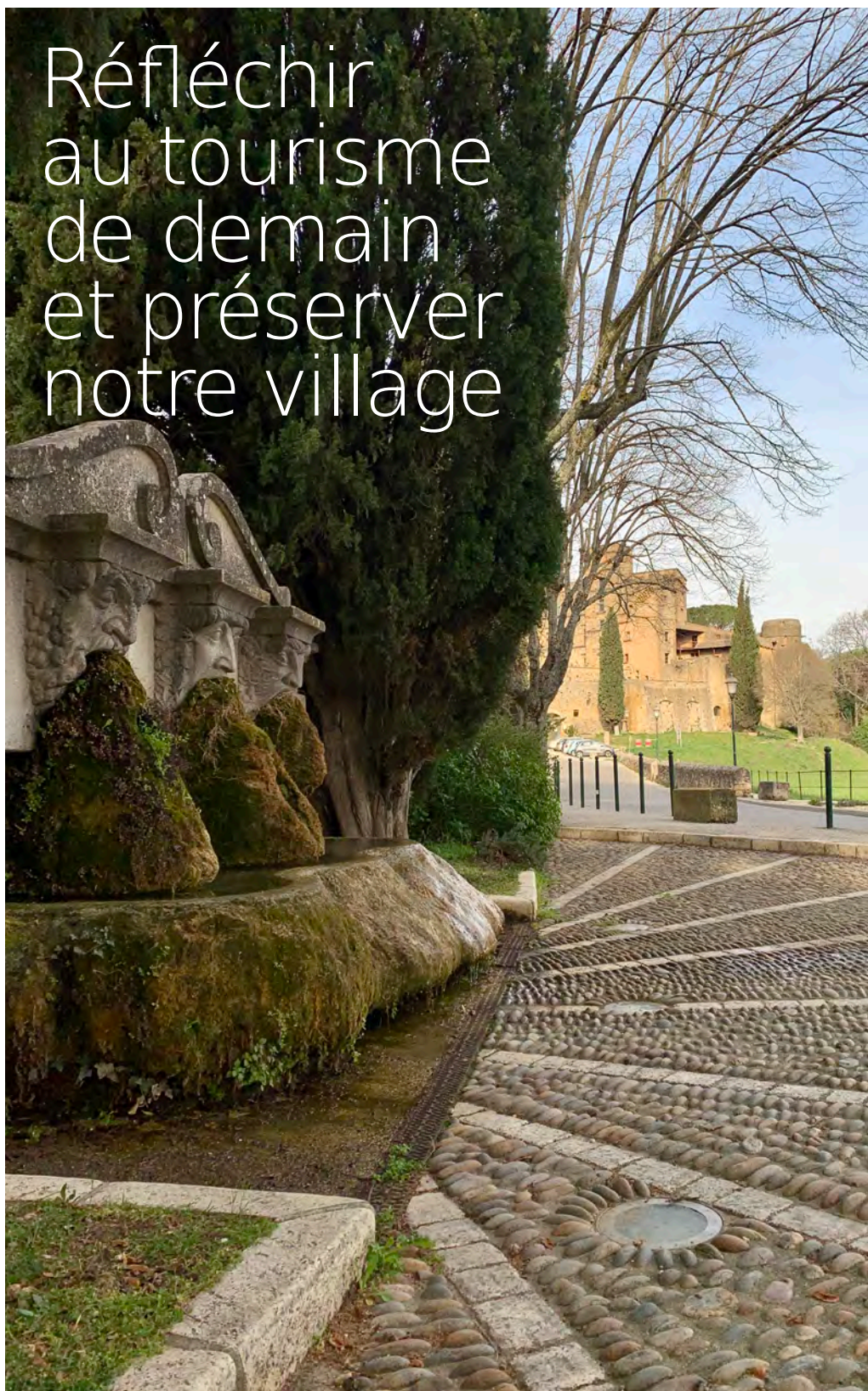



NOS TROIS AXES PRIORITAIRES EN 2023



Notre village s'interroge sur son avenir, et c'est bien légitime. En effet, le changement climatique, la transition écologique, la numérisation croissante, les crises économique et géopolitique, ainsi que l'évolution de l'agriculture posent de nombreuses questions.

Vos conseils, municipal et communautaire réunis, sont très au fait des inquiétudes qui s'imposent à toutes et tous comme nouveaux champs à appréhender.

C'est la raison pour laquelle il convient de trouver les terrains d'échanges entre citoyens, élus et associations, pour s'écouter, s'entendre et travailler ensemble pour le bien commun et dans l'intérêt général... À condition bien entendu que les parties souhaitent avancer positivement et dans le respect mutuel. Car parmi les valeurs de notre démocratie figure le respect des élus, d'autant plus lorsqu'ils sont proches du terrain et de la population.

C'est pourquoi j'ai proposé au conseil municipal, qui a validé cette proposition, de tenir une permanence en mairie le lundi de 15h00 à 18h00, accessible à tous, avec ou sans rendez-vous. Nous lançons également des rencontres de quartier, et la première se tiendra le 20 mai 2023 à la Gravière à l'occasion du traditionnel repas des voisins.

Jean-Pierre Pettavino, Maire.

1/ Retrouver une dynamique démographique

En janvier dernier, lors des vœux 2023 à la population, je vous ai informés de la situation démographique inquiétante du village dont la population diminue et vieillit depuis 2018 (-120 personnes entre 2018 et 2023).

La projection, si rien n'est fait, présente un risque de perte d'environ 100 personnes supplémentaires entre 2024 et 2029, autant dire un tsunami pour le village, entraînant toutes les conséquences qui en découleront :

- Augmentation du vieillissement de la population,
- Diminution des effectifs à l'école (perte d'une ou plusieurs classes),
- Perte d'activité pour les commerçants,
- Réduction des ressources pour la commune,
- Perte d'attractivité pour le village en général.

Face à cette situation notre mobilisation doit être prioritaire et forte. C'est la raison pour laquelle votre conseil municipal et moi-même avons d'ores et déjà engagé les actions suivantes :

- > **réactiver le projet du Hameau des Amandiers** route de Vaugines (derrière le camping), afin de retrouver une capacité à se loger pour les jeunes, les familles et autres actifs ;
- > **freiner le développement des meublés de tourisme** qui ont connu un fort accroissement depuis une dizaine

d'années et espérer ainsi voir revenir sur le marché de la location longue durée un certain nombre de biens ;

> **investir dans un site qui permettra l'installation d'une MAM** (Maison d'Assistantes Maternelles) dans un premier temps, puis d'un centre aéré dans un second temps, dotant ainsi la commune d'un véritable outil d'attractivité pour les enfants, les jeunes, et leurs familles ;

> **créer les conditions pour développer l'emploi** sur la commune.

L'ensemble de ces mesures doit permettre à Lourmarin de retrouver sa population moyenne enregistrée durant la période 1980 à 2015, soit environ 1 200 habitants, pour un équilibre général permettant de bien vivre ensemble.

2/ Investir pour assurer des ressources propres pour demain

L'objectif de cet investissement est la mise en œuvre d'un plan pluriannuel d'actions permettant de produire de nouvelles ressources financières pour la commune. Ces ressources apporteront plus d'autonomie, plus de flexibilité dans notre gestion, et surtout éviteront de devoir sans cesse faire appel à l'impôt pour financer les besoins toujours plus grands et nombreux.

> **Pour démarrer, nous commencerons par l'aménagement d'une partie de l'immeuble Savornin** en zones de bureaux à louer, j'espère à l'automne.

> **Des parcelles de terre sont en cours d'achat** afin de constituer petit à petit un patrimoine foncier, permettant la location, voire même le prêt à de jeunes jardiniers ou agriculteurs en recherche de terrains, pour démarrer ou développer une activité agricole vivrière, locale, et saisonnière.

Les besoins en produits agricoles de qualité sont importants aussi bien pour la population que pour l'école et nos nombreux restaurants.

3/ Mettre l'écologie au centre de nos projets

Pour ce faire, sont en cours :

> **un programme d'économie de l'énergie** à l'échelle de la commune ;

> **le démarrage des ateliers participatifs** autour de la transition écologique ;

> **le lancement d'une étude** avec l'organisme FREDON sur la gestion différenciée de nos espaces verts publics ;

> **la mise en place de plusieurs composteurs** de quartier ;

> **l'achat d'outillage à batteries** pour les adjoints techniques ;

> **la participation, dans le cadre des travaux de la RD 27, à un programme international de reforestation**, en partenariat avec l'entreprise ROUX TP et Reforest'Action : plantation de 500 arbres en Afrique du Sud ou au Mexique ;

> **et enfin l'achat de parcelles actuellement en friche**, en vue de les réhabiliter pour les transformer en espaces de verdure, et créer dans les années à venir un « poumon vert » appréciable sur la commune, tout en permettant de lutter contre le réchauffement climatique, un véritable lieu de « vivre ensemble à Lourmarin » à destination de tous, des plus jeunes aux plus anciens.

« Il convient de trouver les terrains d'échanges entre citoyens, élus et associations, pour s'écouter, s'entendre et travailler ensemble »



AU CHATEAU CET ÉTÉ



Festival des Musiques d'été

DU 9 JUILLET AU 7 OCTOBRE

Plus de 20 concerts : récitals de piano,
musique de chambre et jazz.

Soirée Inaugurale du Festival
le dimanche 9 juillet à 21h.



> Samedi 5 août :
**Soirée de Jazz
traditionnel** sur la
terrasse du Château
avec le "Back in Town
Jazz Band"

+ D'INFOS
www.chateau-de-
lourmarin.com



> à partir du 15 juin :
**Exposition de gravures
"L'Océan"** de Jean Chièze,
pensionnaire du château
en 1937 et 1938.
Gravures d'Hélène BAUMEL
Photographies : Rachel
TALIBERT et Henley SPIERS

AGENDA

Avril

29
RENCONTRE
Portes ouvertes au
Domaine de la Source

29
CONFÉRENCE
Métamorphose
de nos démocraties
15h00 / 17h00 - Château

Mai

5
THÉÂTRE
« L'Histoire de Clara »
19h30 / 21h00
La Fruitière Numérique

6
VIE DU VILLAGE
Aïoli villageois
11h30 / 15h30
La Fruitière Numérique

7
MARCHÉS ET FOIRES
Vide-grenier du Pep's
8h00 / 17h00
Boulevard du Rayol

13
**ENTREPRISES,
RENCONTRE**
Printemps des artisans
La Fruitière Numérique

18
MARCHÉS ET FOIRES
« Saveurs des Alpes du Sud »
et « Artisans sans vitrine »
Place Henri Barthélémy

20
FÊTE, VIE DU VILLAGE
Fête du vin de Louérien
18h00 / 21h30
Place Henri Barthélémy

22
ATELIER
Permanence Écrivain
public socionumérique
14h00 / 17h00
La Fruitière Numérique

27
MARCHÉS ET FOIRES
Foire aux antiquaires
9h00 / 19h00
Place Henri Barthélémy

27
VIE DE VILLAGE
Le Grand Dîner,
organisé par l'association
des commerçants

Juin

2-3-4
FESTIVAL
Festival Yeah!
17h00 / 23h00
Château + village

5
ATELIER
Permanence Écrivain
public socionumérique
14h00 / 17h00
La Fruitière Numérique

8-9
CONCERT
Le Bonheur Musical
20h00 / 23h00 - Château

10
MARCHÉS ET FOIRES
Marché des créateurs
"Marquage"
Place Henri Barthélémy

15
EXPOSITION
"L'Océan"
Gravures et photographies
Château

16 au 30
**MANIFESTATION
PHOTOGRAPHIQUE**
Réflexivité(s) voir p. 6

19
ATELIER
Permanence Écrivain public
socionumérique
14h00 / 17h00
La Fruitière Numérique



21
FÊTE, VIE DE VILLAGE
Fête de la musique

25
MARCHÉS ET FOIRES
Journée de créateurs
"Les Arts Ô Soleil"
Place Henri Barthélémy

Juillet

1
FÊTE, VIE DE VILLAGE
Fête des terrasses

7-16
FESTIVAL
Festival des arts de paroles
**Temple, Château,
La Fruitière Numérique**

9
CONCERTS
Festival des Musiques d'été
20h00 / 23h00 - Château

15
MARCHÉS ET FOIRES
Marché des créateurs
"Marquage" nocturne
Place Henri Barthélémy

20
FÊTE, VIE DU VILLAGE
Wine & Dine
Le Rayol

23
MARCHÉS ET FOIRES
Foire artisanale "Octambul"
Place Henri Barthélémy

Août

5
CONCERT
Soirée de Jazz
sur la terrasse
20h00 / 23h00
Château

13
MARCHÉS ET FOIRES
Foire artisanale "Octambul"
Place Henri Barthélémy

25, 26, 27
FÊTE, VIE DU VILLAGE
Fête votive
Boulevard du Rayol

27
MARCHÉS ET FOIRES
"Les Arts Ô Soleil"
Place Henri Barthélémy

9
VIE DU VILLAGE
Fête des Associations
Place Henri Barthélémy

10
SALON
Salon du carnet du voyage
**La Fruitière
Numérique**

16
VIE DU VILLAGE
Journées du patrimoine
Plusieurs lieux

16
VIE DU VILLAGE
World cleanup day
Place Henri Barthélémy



23
SPORT, VIE DU VILLAGE
Les Virades de l'Espoir
Boulevard du Rayol

30, 1^{er} octobre
EXPOSITION, FESTIVAL
Festival New Art
Espace Albert Camus



Octobre

8
MARCHÉ, FOIRE
Vide Grenier
Boulevard du Rayol

31
FÊTE, VIE DU VILLAGE
Halloween
Place Henri Barthélémy



Novembre

5
JEUNESSE
Olympiades
Boulevard du Rayol

18
CONFÉRENCE
3^e Rencontres scientifiques
Jacques Ricard
La Fruitière Numérique



Décembre

10
MARCHÉS ET FOIRES
Foire aux antiquaires
Place Henri Barthélémy

16
MARCHÉS ET FOIRES
Marché de Noël
Place Henri Barthélémy

Retrouvez tous
les événements
en détail sur
lourmarin.com



RÉFLEXIVITÉ(S)

Après la formidable première édition en juillet dernier, Réflexivité(s) revient le 16 juin avec un programme prometteur.

C'est sous l'impulsion de Boris Pierre, passionné de photographie dans la pluralité de ses formes et expressions, que Réflexivité(s) a été créé en 2022. De la toute première édition qui voulait créer la surprise, nous sommes ressortis avec une immense joie et une indicible volonté de poursuivre l'aventure, portés par l'émotion manifeste du public et le désir chevillé à l'âme de nous retrouver.

Réflexivité(s) se conçoit comme une manifestation artistique à dimension politique qui connecte ensemble des individus et leurs subjectivités. Il s'agit de susciter des rencontres, convaincus de leur importance dans nos vies. Les rencontres laissent toujours une trace et la photographie en constitue l'un des témoins de prédilection. Les photographes présentés portent une attention particulière et forte aux contextes, aux lieux et aux interactions humaines qui s'y créent tout en consacrant une place importante aux personnes et communautés invisibilisées.

> Du vendredi 16 au dimanche 18 juin, 3 jours de rencontres entre les artistes et le public 4 conférences, 1 séance dédicace, 1 workshop photo et 1 concours de pétanque ! Ce sera aussi l'occasion du lancement de NO, un ouvrage manifeste empreint d'un caractère indépendant.

CARNET

NAISSANCES

GIUSEPPI Juliette, fille de Florian GIUSEPPI et Julie JUSTAMON, née le 11 octobre 2022 à PERTUIS (84)

MURA Kaysân, fils de Adeline MURA, né le 23 août 2022 à AIX EN PROVENCE (13)

MURA Sakina, fille de Adeline MURA, née le 23 août 2022 à AIX EN PROVENCE (13)

TIBI Paul, fils de Dimitri TIBI et Alison LUNA, né le 12 août 2022 à AIX EN PROVENCE (13)

CONCAS PIANETTI Lessia, fille de Julien CONCAS et Ludivine PIANETTI, née le 25 février 2023 à PERTUIS (84)

SLAVICEK Milàn, fils de Alexis SLAVICEK et de Fanny MAGNAN, né le 1er mars 2023 à SALON DE PROVENCE (13)

MIANI GIRARD Coline, fille de Roman MIANI et Manon GIRARD, née le 23 mars 2023 à PERTUIS (84)

MELKI Lina, fille de Nasreddine MELKI et Ichraf JAMMAZI, née le 10 avril 2023 à PERTUIS (84).

MARIAGES

Cédric LHOMME et Marine HENRY, le 16 juillet 2022

Emmanuel HERRY et Marine BLANC, le 30 juillet 2022

Laurent ANSOURIAN et Gladys NOUAR, le 06 août 2022

Thierry BOUCHÉ et Anaïs CLAUDE, le 20 août 2022

Dorian ZIAD et Fanny VANCON, le 09 septembre 2022

Olivier FRANGO et Géraldine DELALANDE, le 01 octobre 2022

Florian GIUSEPPI et Julie JUSTAMON, le 11 février 2023

Hervé ZACCARO et Cécile SPINA, le 1^{er} avril 2023

DÉCÈS

Jean-Louis CHAUVIN, le 13 juillet 2022

Paul DAVIN, le 19 juillet 2022

Lucas MARTZEL, le 26 juillet 2022

Jean-Christophe BERGER, le 28 juillet 2022

Michelle RIO épouse TOUSSAINT, le 03 août 2022

Serge COMMETTE, dit « Goumi », le 06 août 2022

Michel BOURCET dit « Margaou », le 27 août 2022

Francis OLLIVIER, le 14 septembre 2022

Justine BUCHER, le 03 octobre 2022

Pierre BAUDE, le 11 octobre 2022

Bernard CEP, le 26 octobre 2022

Jeanine CROUX DUPUIT, le 07 décembre 2022

Francis GREGORI, le 23 décembre 2022

Yvonne SANTUCCI, le 11 janvier 2023

Marie Josèphe MONTEIL, le 03 février 2023

Monique FREYDIER, née MAILLET, le 03 février 2023

Françoise PETTAVINO veuve MORELLO, le 21 février 2023

Andrée PROVOST veuve REKASSA, le 15 mars 2023

Yolande GARNIER veuve VARILLE, le 13 avril 2023

ÉCOLE DE MUSIQUE

Un programme bien rempli

> **Concert / Audition** : Jeudi 4 mai à 18h30 au Temple de Lourmarin. Venez nombreux !

> **De nouveaux professeurs ont rejoint à la rentrée l'équipe pédagogique** : Pascal : piano et saxophone, Xavier : guitare et éveil musical, Laetitia : chant, technique vocale et chorale, Alice : violoncelle à partir de 5 ans (méthode Suzuki), Thierry : trompette.

Et bien sûr, les professeurs : Jean-Philip : violon, Stéphan : batterie, Fabian : piano.

Tous les cours s'adressent aux enfants à partir de 5 ans ainsi qu'aux adultes.

> **L'école de musique, les professeurs et l'administration, sont très heureux des travaux réalisés** (salle commune et porte d'entrée) et ils remercient l'équipe municipale.

Pour tout renseignement par e-mail : acarboulet@yahoo.fr par téléphone 0614516283



JEUX M'AMUSE Découverte et convivialité

Jeux M'Amuse est une toute jeune association créée en 2022 à Lourmarin pour permettre à tous de se retrouver une soirée par mois, de partager des moments de convivialité et de découvrir des jeux de société. Chaque soirée, à la Fruitière Numérique, sont accueillies près de 50 personnes. Stratégiques, drôles, collectifs ou individuels, nous avons toutes sortes de jeux à vous faire partager !

MOUV SENIORS

Echange de savoir, rencontre et mise en forme

Mouv Seniors est avant tout une association d'échange intergénérationnel, de savoir et de rencontre. Nous sommes ouverts aux personnes de 50 ans et plus habitant Lourmarin ou les communes limitrophes.

> **Nous comptons actuellement 130 adhérents à qui nous proposons des activités pérennes :**

- le lundi après-midi c'est cours de peinture ;
- le mardi après-midi en alternance c'est petite marche de 2 heures et jeux de sociétés ;
- le jeudi après-midi c'est body-zen ;
- le dimanche une à deux fois par mois c'est randonnée avec pique-nique et une fois par mois le jeudi en saison c'est sortie moto.

> **À cela, nous venons d'ajouter cette année :**

- le mercredi soir un cours de self défense adapté à vos capacités.

> **Nous avons aussi des activités ponctuelles :**

- en mars ce fut initiation à la taille des arbres fruitiers et des oliviers ;
- en avril se serra, pendant les vacances de Pâques, une sortie grands-parents, petits-enfants avec les ânes de Georges et le 22 avril croisière sur le Rhône avec l'après midi visite guidée d'Arles ;
- en juin week-end rando à Colmars les Alpes ; Nous proposons aussi des sorties culturelles en co-voiturage ;
- en septembre nous nous associerons aux virades de l'espoir pour vous proposer une rando dans le Luberon pour les bons marcheurs et une petite marche pour les autres.



> **Mouv Seniors c'est aussi un côté festif** avec les gâteaux des rois en janvier, l'AG en Février et notre buffet de fin d'année sans oublier les gouters que nous proposons ponctuellement à nos Adhérents.

> **Vous pouvez nous contacter** par mail : mouvseiors@gmail.com ou nous suivre sur notre page Facebook

ASSOCIATION



Le puits couronnant les hauteurs de Poutoutou, face au Luberon.

LOURMARIN, CULTURE ET PATRIMOINE

Animer la vie culturelle

De création toute récente, l'association « Lourmarin, culture et patrimoine » regroupe des Lourmarinois et des non Lourmarinois qui se sont retrouvés à diverses reprises au cours des années passées dans le cadre des Veillées initiées par Alexandre Alajbegovic. Après plusieurs réunions, l'association s'est fixée comme objectif d'animer la vie culturelle du village avec la particularité de s'appuyer sur les compétences et les envies de ses différents membres. Elle proposera des manifestations de types singuliers et différents autour de thèmes musicaux, littéraires, historiques, artistiques, etc, afin de rassembler les habitants du village au-delà des différences de génération sous des modalités diverses (concerts, expositions, conférences, lectures publiques, etc). L'association se propose

également de prendre soin du patrimoine matériel et immatériel du village, qu'il soit classé ou non, par les moyens les plus divers, comme l'information, la veille attentive des éléments patrimoniaux et des biens naturels communs, leur mise en perspective et leur mise en valeur quand cela n'est pas encore réalisé. L'association se propose également d'aider et de contribuer à la poursuite de certaines manifestations engagées depuis quelques années, par exemple les Journées du patrimoine ou les Veillées. Elle ne manquera pas non plus, si certaines associations le désirent, d'être partenaires de leurs projets. Enfin, « Lourmarin, culture et patrimoine » appelle tous les Lourmarinois qui le souhaiteraient à la rejoindre avec leurs envies et leurs propositions.
Contact : serge.cosseron@orange.fr

La veille sur le petit patrimoine est l'une des priorités de l'association. Comme hier, et plus que jamais, la maîtrise de l'eau est à l'ordre du jour.

ÉCOLE



par Adeline Le Baron, adjointe déléguée à l'école

Des travaux importants et de nombreuses activités

L'année scolaire se déroule bien, avec une équipe d'enseignantes toujours aussi dynamique, et une équipe municipale à la garderie et à la cantine dévouée et efficace.

TRAVAUX

> **Création d'une nouvelle entrée.** Notre école est située dans l'ancienne maison familiale de Philippe de Girard, qui accueille aussi, au dernier étage, deux appartements qui sont loués à l'année. La réglementation ne nous permet pas d'avoir une entrée commune pour l'école et pour les appartements. Nous allons donc séparer les entrées et le bâtiment. L'entrée qui se trouve au niveau du Square Bounot restera une des deux entrées de l'école, avec le portail avenue Raoul Dautry, tandis que la porte qui se situe en haut de l'escalier extérieur, toujours square Bounot, deviendra l'entrée réservée aux locataires. Une cloison sera installée pour séparer cette nouvelle entrée desservant les appartements du reste de l'école. Malheureusement, cela privera la classe des CM des lavabos et toilettes qu'ils avaient l'habitude d'utiliser. La cloison sera faite sans abimer le bâtiment. Nous allons également étudier la possibilité d'installer un lavabo dans la classe des CM.

> **Changement des portes et fenêtres.** Ces travaux devraient être réalisés durant les vacances de la Toussaint en octobre 2023, en même temps que le changement des huisseries au rez-de-chaussée.

> **Rénovation énergétique.** D'autre part, la mairie a changé les radiateurs et mis des lampes LED dans la salle de la garderie.

ACTIVITÉS DES DIFFÉRENTES CLASSES

Il s'agit d'un résumé, car de nombreuses activités se sont déroulées, particulièrement autour du théâtre, qui est le thème à l'honneur cette année.

> **Renouvellement du projet des « Carnets de voyages » de Pierre Croux et son équipe.** Sorties autour du village en compagnie de Pierre Croux et réalisation de carnets en papier. Les élèves dessineront leur environnement lors des sorties effectuées, et les carnets seront exposés lors du salon du carnet de voyages. Les classes seront récompensées (matériel de dessin).

> **École dehors.** Une sortie avec une intervenante du Parc du Luberon est prévue le 9 mai pour les classes de CE et de



CM pour travailler sur le thème de « faire l'école dehors ». Une sortie a déjà eu lieu avec la classe de CE et tous les élèves de GS et les élèves de CP.

> **Cycle vélo en EPS.** Durant la période 4, tous les mardis après-midi, la classe de CM sortira en vélo, sur route, pour préparer la classe verte « Tour du Luberon à vélo ». Tous les vendredis après-midi, de 13h30 à 15h, la classe de CE fera des parcours en vélo sur le terrain de boules et dans la Plantade (pas sur route).

Début juin : découverte vélo durant une semaine complète pour les PS/MS/GS avec des parcours dans la cour.

> **CM : projet théâtre.** La compagnie « La Naïve » (Hervé Pezière) doit présenter une pièce de théâtre « l'enfant caché » à la Fruitière numérique, le 5 mai prochain. Les élèves de la classe de CM y seront invités (le thème de la 2^{ème} guerre mondiale fait partie du programme d'Histoire). En amont, Hervé Pezière parlera de sa pièce aux élèves et leur montrera une répétition et les coulisses.

> **Toutes les classes ont eu une intervention du poète Pierre Gueyrard,** poète et créateur de chants pour enfants début mars. Cette intervention a été payée par la mairie.

QUELQUES DATES À RETENIR

> **Du 22 au 24 mai (2 nuits) :** classe camping à Bonnioux GS/CP/CE. La mairie prend en charge les repas (achat de la nourriture pour faire les repas sur place).



Pendant les ateliers du goût animés par Nadia Sammut dans la cour de l'école, et pendant lesquels toutes les classes ont pu passer un moment privilégié avec la cheffe et les producteurs.

Les enfants devront amener un pique-nique pour le lundi midi. Pour éviter de prendre un bus, les parents amèneront les enfants à la forêt des cèdres lundi matin à 8h45 et les récupéreront au camping à 16h45, après avoir partagé un goûter tous ensemble.

> **9 juin :** pièce présentée par les élèves de GS/CP.

> **Du 12 au 16 juin :** classe vélo pour les CM. Les élèves s'entraînent durant toute la période 4. Ils dormiront en camping, les repas seront faits sur place le soir. Location d'un petit camion pour suivre les vélos, transporter le matériel de camping et les bagages des enfants. Des parents seront chargés de faire les courses. Il est prévu d'organiser une fête pour le retour à l'école.

> **13 juin PS/MS/GS,** goûter-exposition des productions des élèves, spectacle présenté par les enfants dans la cour.

> **20 juin :** pièce présentée par les élèves de CM.

> **23 juin :** chorale de l'école (toutes les classes), menée par Solène DODIER (enseignante dans les classes de CE et de CM). Répétitions chaque jeudi après-midi à partir du mois de mars jusqu'en juin. Les enfants chanteront à l'occasion de la remise des prix aux CM2.

> **27 juin :** pièce présentée par les élèves des CE.

> **4 juillet :** pique-nique école et parents. Réédition de l'événement de l'année dernière qui avait eu beaucoup de succès.

PRÉVISION DES EFFECTIFS POUR LA RENTRÉE 2023 :

> **Maternelle :** 29 élèves - 10 PS / 7 MS / 12 GS

> **Élémentaire :** 58 élèves - 20 CP / 7 CE1 / 9 CE2 / 10 CM1 / 12 CM2

> **Total école :** 87 élèves

> **7 élèves de CM2 partiront en 6^{ème}** à la fin de l'année scolaire 2022/2023.

RÉALISATIONS EN 2022

TRAVAUX (HT)

BÂTIMENTS COMMUNAUX

École : changement des huisseries niveau 1 et 2 pour une parfaite isolation thermique.

| | |
|-------------|------------------------|
| 95 058,00 € | TOTAL TRAVAUX |
| 45 500,00 € | MONTANT SUBVENTIONS |
| 49 558,00 € | RESTE À CHARGE COMMUNE |

Cantine : achat d'un four à vapeur.

| | |
|-------------|------------------------|
| 10 208,00 € | TOTAL TRAVAUX |
| 10 208,00 € | RESTE À CHARGE COMMUNE |

Square Soulier : création d'un bureau pour le garde champêtre et réaménagement de la salle (3ème âge)

| | |
|-------------|------------------------|
| 56 250,00 € | TOTAL TRAVAUX |
| 25 000,00 € | MONTANT SUBVENTIONS |
| 31 250,00 € | RESTE À CHARGE COMMUNE |

VOIRIE

RD 27 : travaux (entrée de ville côté Lauris).

| | |
|--------------|------------------------|
| 404 507,00 € | TOTAL TRAVAUX |
| 260 429,00 € | MONTANT SUBVENTIONS |
| 144 078,00 € | RESTE À CHARGE COMMUNE |

RD 27 : éclairage (entrée de ville côté Lauris).

| | |
|-------------|------------------------|
| 19 512,00 € | TOTAL TRAVAUX |
| 13 658,00 € | MONTANT SUBVENTIONS |
| 5 854,00 € | RESTE À CHARGE COMMUNE |

Chemin du Petit Plan : remise en état du chemin.

| | |
|-------------|------------------------|
| 17 555,00 € | TOTAL TRAVAUX |
| 17 555,00 € | RESTE À CHARGE COMMUNE |

Avenue Laurent Vibert : sécurisation piétonnière.

| | |
|-------------|------------------------|
| 12 250,00 € | TOTAL TRAVAUX |
| 12 250,00 € | RESTE À CHARGE COMMUNE |

Entretien divers : curage des fossés, élagages sur la commune, végétalisation de la butte du stade.

| | |
|-------------|------------------------|
| 36 250,00 € | TOTAL TRAVAUX |
| 36 250,00 € | RESTE À CHARGE COMMUNE |

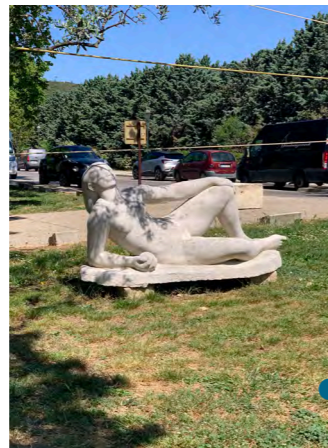

PARKINGS ET DIVERS LIEUX

Parking des cerisiers : plantation d'arbres.

| | |
|------------|------------------------|
| 6 480,00 € | TOTAL TRAVAUX |
| 4 536,00 € | MONTANT SUBVENTIONS |
| 1 944,00 € | RESTE À CHARGE COMMUNE |

Parking des boules : plantation d'arbres.

| | |
|------------|------------------------|
| 3 970,00 € | TOTAL TRAVAUX |
| 2 779,00 € | MONTANT SUBVENTIONS |
| 1 191,00 € | RESTE À CHARGE COMMUNE |

Mise en place de 2 abribus financés intégralement par LMV

Place de l'Ormeau : nouvelle treille.

| | |
|------------|------------------------|
| 8 517,00 € | TOTAL TRAVAUX |
| 8 517,00 € | RESTE À CHARGE COMMUNE |

Statue de « La Pomone » : nettoyage de la Pomone (femme couchée) et des deux piliers du stade.

| | |
|------------|------------------------|
| 5 872,00 € | TOTAL TRAVAUX |
| 5 872,00 € | RESTE À CHARGE COMMUNE |

NUMERIQUE ET INFORMATIQUE

Logiciel de gestion : mise en place du logiciel de gestion pour le cimetière

| | |
|-------------|------------------------|
| 21 417,00 € | TOTAL TRAVAUX |
| 21 417,00 € | RESTE À CHARGE COMMUNE |

Site internet de la commune : implémentation du nouveau site internet.

| | |
|------------|------------------------|
| 7 050,00 € | TOTAL TRAVAUX |
| 7 050,00 € | RESTE À CHARGE COMMUNE |

ASSOCIATIONS

Subventions de la commune aux associations.

| | |
|-------------|--------------------------------|
| 47 000,00 € | TOTAL DES SUBVENTIONS ALLOUÉES |
|-------------|--------------------------------|

PRÉVISIONS POUR 2023

TRAVAUX

BÂTIMENTS COMMUNAUX

Local de la Poste : réhabilitation.
Église : mise aux normes électriques.
Square Soulier : toiture du logement communal.
École : changement des huisseries du rez-de-chaussée.
WC publics : réhabilitation des toilettes au jeu de boules (+ accès PMR) et dans la montée d'escaliers de la place Barthélemy.

VOIRIE

Curage des fossés
Chantier d'élagage : poursuite du programme d'entretien de notre parc arboricole.
Chemins communaux : remise en état du chemin des Ferrailles et du chemin de Lautin.
RD 27 : végétalisation du nouveau mur.

URBANISME

Immeuble Savornin : projet d'étude pour la transformation de l'immeuble Savornin.

ENERGIE

Bâtiments communaux : poursuite du programme d'équipement des bâtiments communaux en éclairage LED et chauffages électriques économes.

ACHATS DE TERRAINS

1^{er} lot : achats pour améliorer le patrimoine communal.
2^{ème} lot : achats en vue d'agrandir le cimetière.

ÉQUIPEMENTS

Achat de petits matériels pour les services techniques : débroussailleuse, tronçonneuse, taille-haie, perche élagueuse, batteries, l'ensemble de ces outils sont électriques donc moins de nuisances sonores et olfactives.

SPORTS ET LOISIRS

Stade de football : réhabilitation du stade.
Skatepark : remise en état.

ÉVOLUTION DES FINANCES DE LA COMMUNE

FONCTIONNEMENT

DÉPENSES

- Charges générales
- Atténuation de produits
- Autres charges de gestion courante
- Charges exceptionnelles
- Charges de personnel
- Opération d'ordre de transfert entre sections
- Charges financières

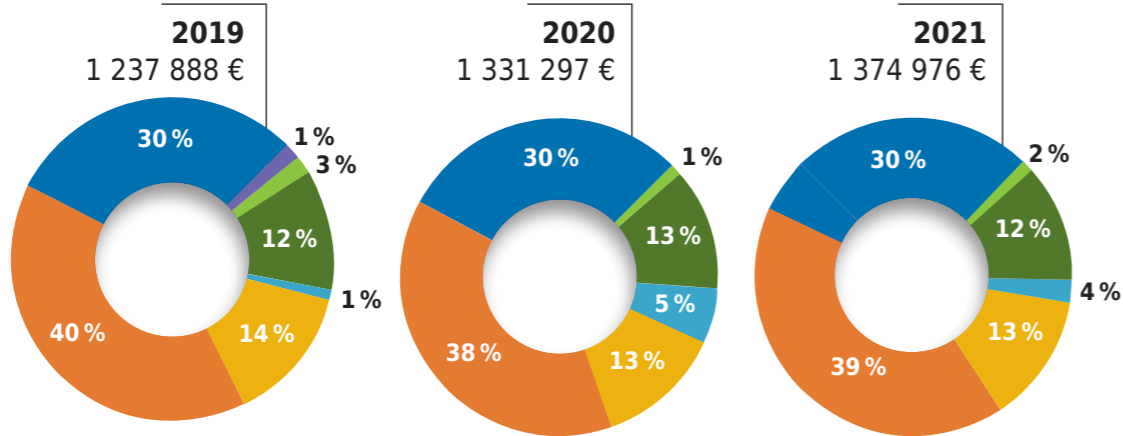

RECETTES

- Produits des services du domaine et ventes
- Taxes
- Dotations et participations
- Autres produits de gestion courante
- Produits exceptionnels

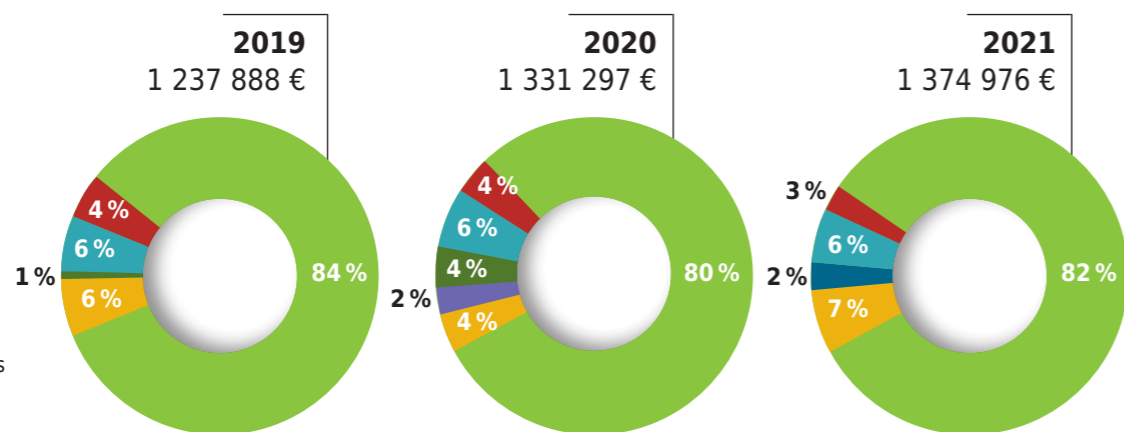

La commune de Lourmarin se situe dans la strate de 500 à 2000 habitants. Les indicateurs ci-dessus montrent une grande stabilité des charges les plus importantes (charges de personnel, charges générales). Cette gestion maîtrisée est à souligner car très souvent, c'est sur ces points là que les collectivités sont en difficultés.

DETTE

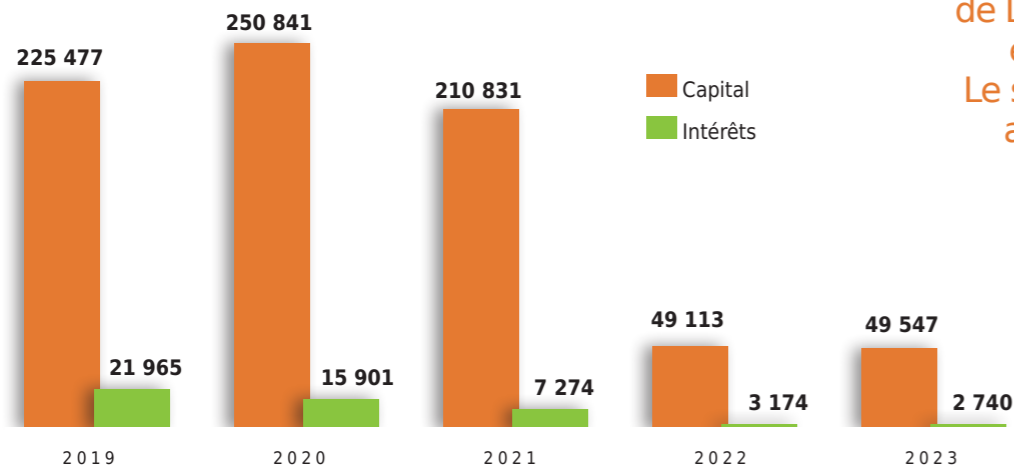

Fin 2021, l'emprunt lié au financement de La Fruitière Numérique est arrivé à son terme. Le seul emprunt en cours aujourd'hui est celui lié au financement de l'électrification à leds de l'éclairage public. Il s'éteindra en 2029.

COMMUNE



par Sylvie JOURDAN
adjoint administratif,
budget et comptabilité

INVESTISSEMENT

DÉPENSES

- Opération patrimoniale
- Immo incorporelle
- Travaux et matériel
- Emprunts et dettes assimilées

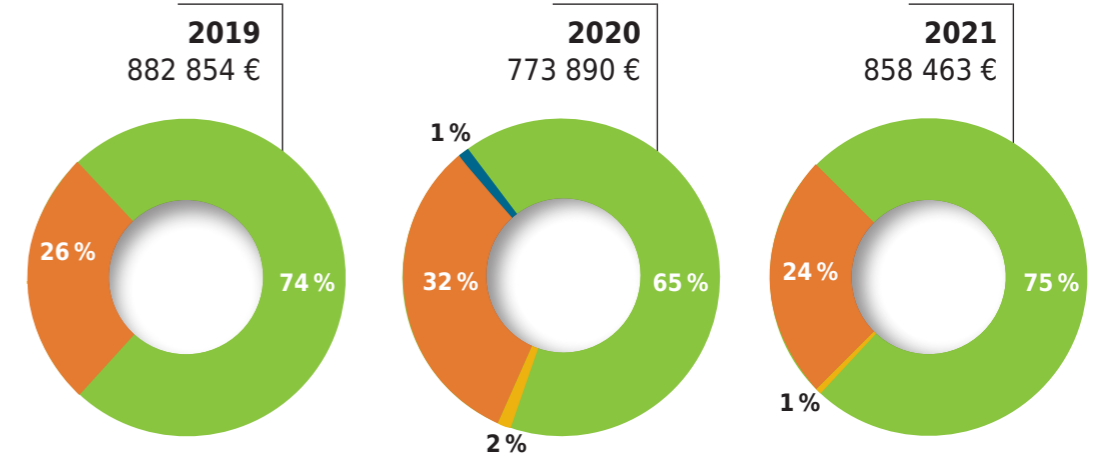

Le pourcentages ont été arrondis.

RECETTES

- Opérations d'ordre de transfert entre sections
- Opérations patrimoniales
- Dotations, fonds divers et réserves
- Subventions d'investissement
- Emprunts et dettes assimilées

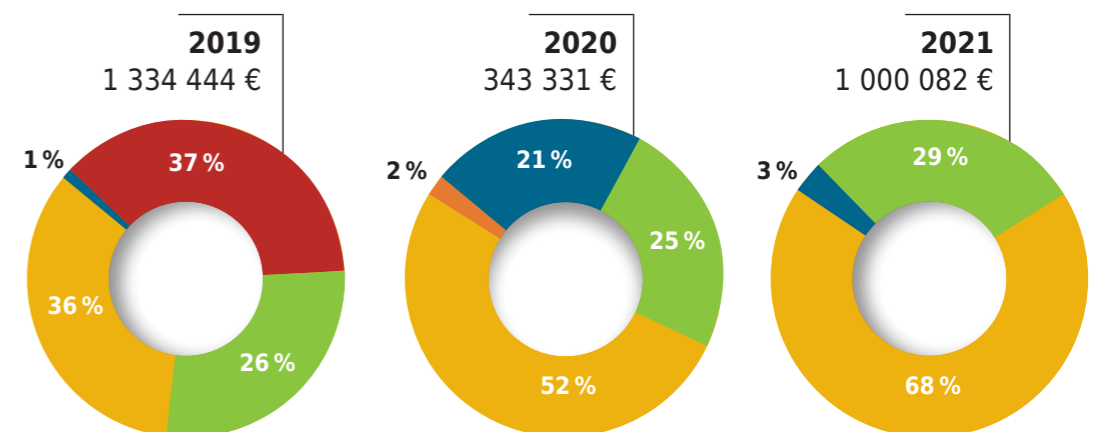

Ces indicateurs montrent bien la place qu'occupent les travaux pour la rénovation et l'amélioration de nos infrastructures. Les emprunts et dettes sont en diminution et le sont encore davantage en 2022. Cette situation est très intéressante pour l'avenir et nous permettra donc de pouvoir souscrire d'autres emprunts pour de nouveaux projets majeurs.

AUTOFINANCEMENT

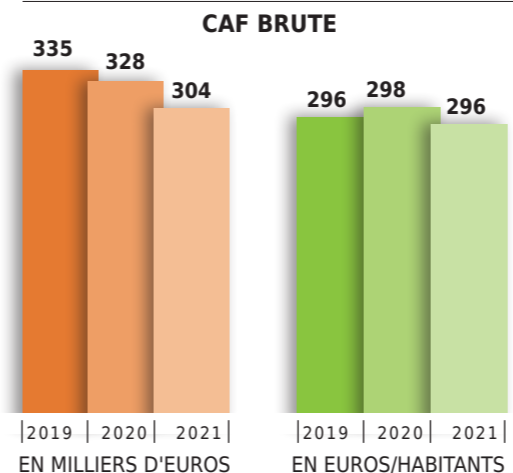

CAF brute = Les recettes réelles de fonctionnement
CAF nette = CAF brute moins le capital des emprunts (hors 775) moins les dépenses réelles de fonctionnement

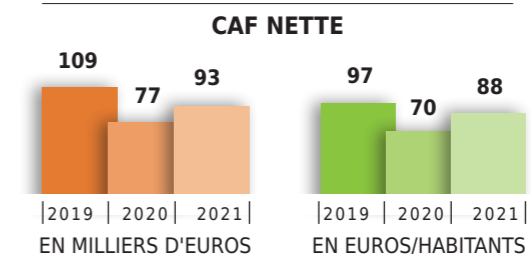

La capacité d'autofinancement (CAF) de la commune connaît une diminution en 2020, conséquence directe du COVID (baisse des recettes et dépenses stables). 2021 montre une légère reprise d'activité avec une CAF qui augmente.



par Cécile Spina,
vie économique,
commerce tourisme
et agriculture



par Adeline Le Baron,
adjointe déléguée
à l'école, écologie
et communication

Réfléchir au tourisme de demain et préserver notre village

Accélérer la transition vers un tourisme plus maîtrisé et plus écoresponsable, tout en protégeant notre économie et notre bien vivre.

Malgré un contexte économique peu favorable et des conditions climatiques difficiles (sècheresse, canicule, limitation d'accès aux massifs et rivières) la fréquentation 2022 du Luberon a affiché des volumes supérieurs à ceux de 2019 de + 10%. Les bassins du Ventoux et du Luberon apparaissent comme étant les plus grands contributeurs à la fréquentation du Vaucluse pendant les vacances de printemps et d'automne, en affichant des progressions importantes par rapport à 2019. La France est la première destination touristique mondiale, et

investit d'énormes moyens pour encourager cette économie. Le tourisme est la première économie de la région sud avec 20 milliards d'euros de recettes.

Tous les acteurs professionnels privés et publics : hébergeurs, restaurateurs, prestataires d'activités, sites touristiques, œuvrent au quotidien pour promouvoir notre territoire et attirer des visiteurs. À l'heure du digital, les sites d'avis et les influenceurs ont également un fort impact en termes de notoriété et de prescription.

Cette logique dépasse largement les frontières de notre commune. Lourmarin se retrouve parfois victime de son succès, avec des jours de marché bondés, et des difficultés à se garer, ou même à circuler. La hausse inquiétante des maisons réservées aux locations

saisonniers crée une tension supplémentaire sur le marché immobilier, et nous prive d'habitants à l'année. Pour autant, supprimer le tourisme, quand bien même nous en aurions les moyens, serait une catastrophe pour nos commerces, artisans, producteurs et changerait radicalement le caractère vivant, changeant et innovant du village. Lourmarin n'a pas vocation à rester figé telle une carte postale des années 60.

Dans ce contexte nous devons réfléchir à une approche qui maintienne l'équilibre entre la vie économique du village, la préservation de notre territoire et le bien vivre de ses habitants.

Notre vision et nos objectifs

Pour agir sur cette fréquentation, nos moyens d'actions sont limités, mais pas inexistant. La Mairie collabore étroitement avec **Destination Luberon** pour favoriser le tourisme que nous souhaitons avoir, à la fois plus qualitatif et moins centré sur l'été. Pour rappel, la stratégie 2022-2024 de Destination Luberon à l'élaboration de laquelle nous avons collaboré et qui nous convient, fixe les objectifs suivants :

- > **organiser** les flux touristiques (moins de monde l'été et plus sur les ailes de saison). Étaler la saison de Pâques à la Toussaint ;
- > **favoriser** la mise en place d'une économie responsable qui préserve notre destination (prendre soin de nos espaces naturels comme par exemple la Plantade, que l'on souhaite débarrasser des voitures du vendredi) ;
- > **travailler** au développement des filières d'excellence. Accompagner nos professionnels pour augmenter la qualité de l'offre : authentique et expérientielle.

Nos actions pour le bien-vivre des habitants

> Nous souhaitons optimiser le stationnement pour le confort et la sécurité de tous : lourmarinois, commerçants et visiteurs. Nous voulons rendre les trottoirs aux piétons. Et aussi permettre la création d'emplacements vélos, motos... avec des bornes de recharges électriques.

> Nous voulons réglementer les locations saisonnières : en tant que commune de moins de 200 000 habitants, nous n'avons pas le droit de décider seuls de notre politique en la matière. Nous avons donc écrit une réglementation des locations saisonnières qui a été déposée en Préfecture pour validation.

> Nous avons fait déréférencer la visite de Lourmarin dans les programmes de nombreuses sociétés d'autocaristes. Seuls 2 emplacements bus sont aujourd'hui disponibles, pour le château.



LE TOURISME EN RÉGION SUD

En 2023 ce sont 100 millions d'euros qui irriguent le monde du tourisme en région dont :

- 16 millions** pour la politique régionale du tourisme ;
- 6 millions** d'aides aux entreprises ;
- 20 millions** pour la politique montagne stations et espaces valléens ;
- 5,5 millions** pour l'aménagement des territoires touristiques ;
- 6 millions** pour les festivals ;
- 17 millions** pour la formation et l'emploi dans le tourisme et les loisirs.

Le schéma touristique à horizon 2028 s'articule autour de 4 axes :

- > **conforter** la notoriété et l'attractivité de Région Sud dans toute sa diversité et capitaliser sur les grands événements internationaux ;
- > **renforcer** l'attractivité des métiers et la professionnalisation des acteurs du tourisme ;
- > **soutenir** l'investissement et l'innovation ;
- > **favoriser** une organisation optimale des flux touristiques et une économie responsable pour des destinations préservées et des filières structurées.

> Le nombre de foires et expositions place Henri Barthélémy a été diminué de moitié, et nous réfléchissons à le diminuer encore.

> Le marché du vendredi a été réduit de 210 à 160 exposants en 2020.

Pour un tourisme plus qualitatif

> **Promouvoir différemment et valoriser les produits agricoles, artisanaux, le patrimoine, les activités de pleine nature** en partenariat avec l'office de tourisme Destination Luberon. Par exemple : 3^{ème} édition du Printemps des Artisans, marché des producteurs du mardi, Wine & Dine, Sunset Vignerons...

> **Qualifier l'offre sur le territoire** : montée en qualité. Proposer un service d'accompagnement à nos professionnels du tourisme, leur permettant d'acquiescer une distinction qualité auprès des administrations et du grand public (classement des meublés de tourisme et qualification des chambres d'hôtes).

Pour plus d'écoresponsabilité

> La Fruitière Numérique permet au territoire de s'engager dans une démarche exemplaire pour le développement économique local tout au long de l'année,

ORIGINE DES VISITEURS À LOURMARIN EN 2022

TOP 3 DES CLIENTÈLES FRANÇAISES

- 1/ Provence Alpes Côtes d'Azur
- 2/ Auvergne Rhône Alpes
- 3/ Île de France

TOP 3 DES CLIENTÈLES ÉTRANGÈRES

- 1/ Allemagne - 2/ USA - 3/ Belgique

FRÉQUENTATION DES SITES MAJEURS DU TERRITOIRE

Château de Lourmarin 40 021 visiteurs de mai à septembre. **+20%** (devant les Mines De Bruoux et le Musée de la lavande).

> **Empreinte carbone** : La Fruitière Numérique travaille sur des solutions de mobilité bas carbone pour l'accueil des événements. L'objectif : impulser un changement de comportement en matière de mobilité sur des événements professionnels pour limiter voire réduire l'impact carbone de l'événement. Apporter une alternative à la voiture individuelle, aujourd'hui principal moyen d'accès au lieu événementiel.

L'arrivée du slow tourisme

Le tourisme sous ses formes classiques (dont notamment le tourisme de masse) est en perte de vitesse. Les nouvelles envies des visiteurs : se dépayser sans nécessairement partir loin, vivre des expériences authentiques et locales sans impact pour l'environnement, réfléchir à ses modes de transport pour être cohérent avec ses valeurs...

Fil conducteur entre différentes filières présentes sur le territoire (vélo, rando, culture, gastronomie, savoir-faire...), le « slow tourisme » s'inscrit comme un axe de développement

DOSSIER TOURISME

en Vaucluse pour les années à venir. Selon une étude menée par ADN Tourisme, aujourd'hui, les Français souhaitent profiter en France du dépaysement qu'ils trouvaient habituellement à l'étranger. Sur l'échantillon des 5 000 personnes interrogées, « 45 % des voyageurs sont prêts à payer plus cher pour accéder à une offre plus responsable ». Les touristes recherchent avant tout à privilégier le retour à la nature, la simplicité et l'authenticité. Ils veulent découvrir des nouveaux endroits, des paysages, le patrimoine français. Ils ont besoin de prendre le temps de se ressourcer et de séjourner dans un endroit reposant. Ils veulent également donner du sens à leur voyage, vivre une expérience et la partager avec les habitants. Enfin, les voyageurs veulent

s'inscrire dans une démarche de tourisme responsable, respectueux de la nature et des habitants.

S'ouvrir plutôt que s'enfermer

Anticiper face aux effets du dérèglement climatique, pour s'adapter, dans tous nos domaines de compétence : eau, air, mer, terre, déchets avec un cap très clair : la COP d'avance, le premier budget vert d'Europe, 100 % dédié au climat. Le tourisme nous permet de nous ouvrir plutôt que de nous enfermer. Il nous rassemble, dans l'émotion et dans un partage d'expériences positives liées aux vacances. Il nous fait rayonner, en diffusant nos paysages, nos savoirs faire, notre art de vivre.

« Un maître mot, faire du Luberon une destination d'excellence »

L'office de tourisme inter-communal Destination Luberon est un opérateur économique majeur pour notre agglomération Luberon Monts de Vaucluse et les 16 communes qui la composent. Organisé en Établissement Public Industriel et Commercial, il s'autofinance désormais sans subvention de nos collectivités. Il assure la promotion de notre territoire, contribue à la professionnalisation de notre offre touristique et propose de nombreuses prestations aux touristes qui nous visitent, avec un maître mot, faire du Luberon une destination d'excellence. En termes de retombées économiques et d'emplois, le Luberon tire largement son épingle du jeu. Il est ainsi la 1^{ère} destination touristique du Vaucluse en termes de nuitées (7,8 millions de nuitées en 2022), au cœur d'une Région qui est la 2^{ème} destination touristique française. Notre patrimoine, nos terroirs, nos paysages et nos villages uniques en sont les principaux atouts. Mais ces atouts ont largement pu fructifier grâce à l'action volontariste de notre office, par ailleurs membre fondateur de la Destination Provence, et qui dans ce cadre promeut notre destination auprès des clientèles étrangères européennes mais également lointaines. Ainsi, à titre d'exemple en septembre

et octobre prochains, notre région accueillera des matchs de la coupe du monde de rugby 2023 et l'équipe d'Afrique du Sud y séjournera. C'est une opportunité sans précédent pour capter une clientèle touristique de qualité, passée la saison estivale. L'office de tourisme Destination Luberon s'est ainsi rendu en Afrique du Sud en 2022 pour promouvoir notre territoire et nous y avons même visité le Domaine de l'Ormarins, fondé par Jean Roy. Originaire de Lourmarin, il est l'un des huguenots du Luberon qui s'exilèrent en Afrique du Sud après la révocation de l'édit de Nantes par Louis XIV. Il y fonda le « domaine viticole de l'Ormarins » qu'il nomma ainsi en souvenir de son village natal et qui est devenu un fleuron de la viticulture sud-africaine. En 2022, notre office, qui a développé de nombreux partenariats avec les domaines viticoles du Luberon, a obtenu le label « Vignobles et Découvertes » délivré par Atout France, opérateur touristique national. Un label qui ancre un peu plus notre agglomération dans une destination à haute valeur ajoutée. La valorisation du patrimoine, dont le Château de Lourmarin avec plus de 56 000 visiteurs en 2022 est l'un des fleurons, la gastronomie et les filières agricoles autour du vin, de la truffe,



Gérard DAUDET,
PRÉSIDENT DE LUBERON MONTS
DE VAUCLUSE AGGLOMÉRATION
ET DE L'OFFICE DE TOURISME
INTERCOMMUNAL
« DESTINATION LUBERON ».

de la lavande de l'huile d'olive, les espaces naturels exceptionnels au cœur du parc du Luberon propices aux activités de nature sont autant de supports au développement d'un tourisme de qualité. Un tourisme que notre office accompagne dans une démarche écoresponsable, un tourisme que nous souhaitons lisser et développer hors saison estivale, un tourisme maîtrisé qui permette la cohabitation entre les habitants de notre territoire et une clientèle ciblée qui contribue à la création d'emplois et d'activités rémunératrices pour nos commerçants, nos artisans, nos agriculteurs, nos hôteliers et nos restaurateurs, tels sont les axes sur lesquels Destination Luberon est engagée aux côtés des Maires de son agglomération.

INTERVIEW
FRANCK DELAHAYE
DIRECTEUR DE
DESTINATION LUBERON

Franck Delahaye
et Jean-Pierre Pettavino

« Le tourisme va radicalement changer dans les prochaines années »

Quel est le rôle de Destination Luberon ?

Destination Luberon est l'office de tourisme de la communauté d'agglomération LMV. À ce titre, il organise le tourisme lié à ce territoire, mais s'implique sur le Luberon en général. Nos actions se structurent autour de 3 piliers forts :

- > **la valorisation des terroirs et des savoir-faire**, dont l'oénotourisme. Destination Luberon porte le label Vignobles et Découvertes, pour l'ensemble de la destination Luberon ;
- > **les activités de pleine nature ;**
- > **le patrimoine bâti** (petit patrimoine et villages perchés) et **naturel** (Parc Naturel Régional, doublement classé par l'UNESCO en tant que réserve de biosphère et Géoparc, opération Grand Site de France autour de la fontaine de Vaucluse...)

Notre but est de faire de notre structure le manager de la destination touristique, à la fois proche de tous nos partenaires professionnels du tourisme, et en prise directe avec le Président de l'Office de Tourisme, les élus et les organismes locaux, régionaux et nationaux liés au tourisme. Notre maillage du territoire et notre stratégie commune nous permettent de peser sur les orientations du tourisme local. Nous œuvrons pour l'élargissement de la saison touristique en dehors de la saison estivale.

Comment faites-vous pour agir sur le tourisme local ?

Nous organisons de nombreux événements ou visites qui mettent le « slow tourisme » à l'honneur et qui sont proposés non seulement aux touristes mais également à la population locale. Des visites thématiques plutôt ludiques en saison, des balades gourmandes autour du vin et de la gastronomie au printemps et à l'automne. À titre d'exemple sur Lourmarin, nous proposons tous les mercredis, en été, une promenade nocturne intitulée « Sous les étoiles » qui propose de découvrir la voute céleste ainsi que la faune nocturne. Aucune communication n'est faite sur l'été, tout est basé sur la promotion de nos ailes de saisons (printemps et automne). Notre mot d'ordre étant de ne pas accueillir plus de touristes mais de les accueillir mieux et répartis sur une période plus longue.

Comment qualifier le sur tourisme ?

En fonction des sites, le « sur tourisme » peut commencer à 10 personnes jusqu'à plusieurs dizaines de milliers. C'est une notion très subjective. À Lourmarin on ne peut pas parler de « sur tourisme » ou de tourisme de masse. On assiste à des pics de fréquentation le vendredi matin, qui sont liés au marché qui est considéré comme l'un des plus beaux de Provence. Certaines journées du mois de juillet et août peuvent être aussi problématiques, mais ce n'est pas propre à Lourmarin. L'été est très fréquenté, c'est certain, et cet été le sera aussi. Mais le dérèglement climatique va changer radicalement la donne dans les années à venir.

Que représente le tourisme pour notre territoire ?

On a la chance d'être sur un territoire qui a une forte notoriété. Le Luberon est la première destination touristique du Vaucluse, avant même Avignon ou le Ventoux en termes de nuitées hôtelières. Elle génère des milliers d'emplois directs et indirects dans le département. La proportion d'étrangers dans les visiteurs du Vaucluse est plus forte que sur les autres départements de la Région Provence Alpes Côte d'Azur. La clientèle étrangère est majoritairement composée de séjournants et dans une moindre mesure d'excursionnistes. Il faut savoir que même en dehors de l'été, nous rencontrons un problème lié à l'hébergement sur le Luberon. La demande est forte par rapport à une clientèle individuelle (familles, couple, seniors actifs et tribus) et il est sur certaines périodes de l'année difficile d'y répondre ! Parallèlement, les effets pervers du tourisme comme la tension du marché de l'immobilier et le problème de logement pour la population et les saisonniers sont un problème que l'on retrouve un peu partout, et qui dépasse largement les frontières du Luberon. Enfin, nous devons faire acte de pédagogie auprès de nos touristes et également auprès de la population locale pour que tous aient un comportement plus respectueux et écoresponsable.

« Il convient d'arrêter le tourisme bashing et mieux travailler sur la durée. »



En quoi le séjournant est-il moins impactant que l'excursionniste ?

La personne qui séjourne sur place va moins utiliser son véhicule personnel pour se déplacer et va privilégier des modes de déplacement « doux » comme la marche ou le vélo. Il va faire vivre le commerce local (boutiques, restaurants...) et aura un panier moyen supérieur à une personne excursionniste. Il visitera plus de lieux culturels et naturels par le simple fait que sa durée de séjour sera plus longue.

L'excursionniste, lui, viendra plus souvent s'il vient de la proximité, occupera plus facilement une place de parking, et de manière globale aura moins d'interactions avec le territoire et ses habitants.

Il convient d'arrêter le « tourisme bashing », et mieux travailler sur la durée. Il faut maîtriser les flux et les types de clientèle que nous souhaitons privilégier.

Du fait de la notoriété de Lourmarin et d'autres villages du Luberon, nous pourrions travailler sur un tourisme 4 saisons. Les clientèles de l'hémisphère sud pourraient être accueillies entre novembre et avril à titre d'exemple, tout comme les clientèles françaises des grands bassins émetteurs que sont Paris Île-de-France, Rhône-Alpes et la Région Sud.

La notoriété de Lourmarin s'est créée sur 40 ans, grâce aux nombreuses célébrités qui y ont vécu, au classement du village et à une politique intelligente des différentes municipalités qui ont su contenir l'urbanisation et protéger ses paysages. C'est une chance que beaucoup de villages envient à Lourmarin.

Quelles actions pour maîtriser les flux ?

Il y a des expériences qui sont tentées à l'échelon Régional, notamment sur le Colorado provençal et le sentier des ocres à Roussillon. Par exemple avec l'application « Waze », qui envoie aujourd'hui un message d'alerte personnalisé qui encourage les visiteurs à décaler leur visite et à proposer d'autres alternatives de visites.

Il y a aujourd'hui des outils techniques émergents qui permettent d'améliorer le confort de visite mais aussi de soulager les sites. Concernant Lourmarin, on peut imaginer des créneaux de visite pour le château, et des messages positifs encourageant les touristes à repenser leur venue à des horaires plus propices. En d'autres termes, il est possible de

s'organiser, nous travaillons activement sur ces questions. Votre municipalité, en travaillant sur une réglementation des locations saisonnières, joue aussi son rôle.

Que représente le tourisme d'affaires en Luberon ?

Le tourisme d'affaires est une spécificité de Lourmarin. En termes d'infrastructures, La Fruitière Numérique n'a pas d'équivalent sur la destination. Mais pour augmenter ce tourisme spécifique, il faudrait une structuration de l'offre avec de l'hébergement de bon niveau et des activités annexes de loisirs à proposer. La proximité d'Aix et de Marseille et dans une moindre mesure celle des Alpes-Maritimes est aussi un véritable atout pour le village.

Les hôtels sont-ils dans une démarche écoresponsable ?

Il existe maintenant de nombreux référentiels très précis sur la gestion de l'eau et de l'énergie. Les hôtels haut de gamme sont particulièrement en pointe sur ces questions. La transformation s'est accélérée ces dernières années. D'autre part, avec mon équipe, nous avons créé un guide écoresponsable, que nous remettons à tous nos hébergeurs, pour les informer sur les bonnes pratiques à tenir (traitement des ordures ménagères, accès aux massifs, économie d'eau, respect des lieux...).

Comment voyez-vous le tourisme dans 10 ans ?

Il devra être plus « écoresponsable » et plus vertueux. Une mutation forte en termes de comportement va devoir s'opérer par rapport aux aléas liés au réchauffement climatique et au manque d'eau. On sera probablement à +3°C dans le Luberon en 2030. La flore et la faune, mais aussi les paysages vont évoluer rapidement impactant directement la manière de faire du tourisme.

L'aspect humain est et sera bien évidemment central. Il nous faudra appréhender nos territoires différemment (saisonnalité, modes de consommation et de déplacement...). Il faudra également que tous les professionnels prennent conscience de cette situation. Le Luberon et Lourmarin deviendront des destinations de printemps, d'automne, voire d'hiver.

POINT SUR LA COLLABORATION ENTRE L'ONF ET LOURMARIN

L'Office National des Forêts, gestionnaire des forêts communales en France, est le conseiller du maire dans la gestion et l'entretien de sa forêt. Tous les ans, l'ONF propose un programme de travaux forestiers aux communes possédant une forêt pour améliorer les peuplements, l'accueil du public, sécuriser les accès, la protection des habitats, des espèces... Lourmarin possède 603 ha de forêt. C'est dans ce cadre que la commune a validé des travaux d'entretien d'une zone boisée, la mise en place de bornes botaniques et d'un panneau « entrée de forêt ».

La mise en valeur d'une future zone d'accueil

L'ancienne décharge, dans les premiers virages de la combe, a été reboisée il y a plusieurs dizaines d'années. Cette zone présente aujourd'hui de jolis arbres, variés, qui méritent d'être mis en valeur. C'est pourquoi la commune a souhaité avec l'aide de l'ONF, remettre en état ce site. Élaguer les arbres, sélectionner les plus beaux, abattre les arbres morts ou dangereux, broyer les rémanents afin de rendre le site plus

accueillant. Des bornes botaniques ont été posées et ce n'est pas fini. La fourniture de mobilier bois : panneau « entrée de forêt ». Le panneau doit être implanté à l'entrée d'une forêt ou d'un espace naturel boisé. Il annonce aux riverains que le lieu est géré par l'ONF et qu'ils pénètrent dans un espace naturel protégé.

Coupe de bois

L'affouage sur le haut de la forêt communale est terminé. Si certains habitants sont intéressés par du bois, il faut contacter l'ONF. Attention, couper du bois sans autorisation est une infraction au code forestier. Une coupe de bois est également prévue en 2023. Le but est de recéper les chênes qui présentent des signes de faiblesse dus aux sécheresses successives. Les pins qui les dominent sont matures et ont été martelés par l'ONF afin de permettre la régénération du peuplement. La recette de cette coupe reviendra à la commune. L'ONF a vendu la coupe et veillera au bon déroulement de celle-ci.

Sandrine Scotto-di-uccio, ONF



COMITÉ COMMUNAL DE FEUX DE FORÊTS Reprise en force

Le CCFF de Lourmarin s'associe au CCFF de Vauignes et relance les tournées de surveillance dans le Luberon. Fort d'une trentaine de bénévoles les CCFF de Lourmarin/Vauignes commenceront leurs rondes de vigilance à partir de fin mai et jusqu'à mi-septembre pour défendre notre forêt contre l'incendie. La saison s'annonce très sèche et nous demandons à chacun d'être vigilant pour préserver notre environnement.

La mairie a commandé du matériel léger qui aidera les volontaires du CCFF à agir rapidement sur le terrain si besoin (sacs d'eau portable, motopompe et tuyau pour puiser dans les piscines, extincteurs). Pour rappel, vous êtes responsable du débroussaillage de votre propriété. N'hésitez pas à télécharger la nouvelle édition du guide du débroussaillage, sur vaucluse.gouv.fr

Roger Stachino

Lourmarin a été précurseur de l'installation de bornes de recharges pour voitures électriques.

Deux places avaient été équipées dès 2014 près du Clos de la Treille. D'après les chiffres fournis par la société partenaire Electric 55 Charging, Lourmarin a contribué à la réduction des émissions de CO². Rien qu'en 2022, 7312 kg de CO² ont été évités.

Une convention va être signée très prochainement et avant la fin de l'année, une nouvelle station de recharge sera installée au parking des Cerisiers, dimensionnée pour alimenter 4 voitures.

LES ATELIERS PARTICIPATIFS AUTOUR DE LA TRANSITION ÉCOLOGIQUE

Le 29 novembre dernier, la Mairie a organisé une grande réunion publique sur le défi écologique, à laquelle toute la population a été invitée.

De nombreux habitants ont répondu présent pour s'informer sur le défi écologique et la nécessaire transition énergétique qui nous concerne tous, particuliers, entreprises, collectivités. Cette réunion nous a permis de comprendre mieux le PCAET (Plan Climat Air Énergie Territorial), grâce aux explications des experts du SCOT (Schéma de Cohérence Territoriale), Fabrice Liberato (président du Scot) et Nicolas Donnadille (directeur), venus pour l'occasion. Le maire Jean-Pierre Pettavino a également fait un point sur les actions passées et à venir côté Mairie.

Démarrage des Ateliers participatifs

Cette réunion a aussi été l'occasion de lancer pour la première fois des Ateliers participatifs autour de la transition écologique.

Les 3 thèmes retenus sont les suivants :

Atelier n°1 : économiser et produire de l'énergie

Atelier n°2 : réduire la production de déchets (trier, recycler, réutiliser..)

Atelier n°3 : développer les différents modes de transport

Les participants ont pu s'inscrire en fin de réunion dans les différents ateliers, et nous avons enregistré 41 inscriptions. Le principe, se réunir 1 fois par mois pendant 3 mois pour débattre de ce sujet, mettre ses connaissances en commun, discuter avec des experts. Les Ateliers ont été programmés à la Fruitière Numérique les 5 décembre, 9 janvier et 6 février, de 18h à 19h30, et sont suivis d'un moment convivial, pour échanger entre membres des différents ateliers.

Le principe adopté pour les 3 sessions :

#1 : récolte des idées librement exprimées par tous, catégorisées en actions citoyennes et collectivités

#2 : discussion plus approfondie avec des experts pour affiner les pistes et les propositions

#3 : rédaction de propositions concrètes qui seront étudiées



par Adeline Le Baron,
adjointe déléguée
à l'école, écologie et communication



par l'équipe municipale et/ou transmises aux collectivités dont nous faisons partie (LMV, département, région). Voilà les propositions issues des 3 ateliers.

ATELIER 1 Économiser et produire de l'énergie

Les propositions retenues :

- **Faire une page dédiée à l'énergie sur lourmarin.com**, qui regroupe les principales informations légales, les aides disponibles, des liens à des articles pertinents, et une inscription en vue d'achats groupés (diagnostics, panneaux photovoltaïques, rénovation énergétique...).

- **Organiser des réunions régulières avec les associations d'aide à la rénovation énergétique :** permanence de l'ALTE un jeudi par mois à l'Espace Soulier (04 90 74 03 18).

- **Organiser une réunion sur le photovoltaïque** dès que la prochaine loi sera passée, pour mieux comprendre ce que l'on peut faire, avec une des participantes, Nathalie Avarello, de la société Solarys France, qui s'est proposée.

- **Suivre la consommation électrique du village** grâce aux chiffres que nous avons demandés à Enedis, et que nous partagerons sur la page « Énergie » du site.

- **Partager des idées citoyennes de bonnes pratiques d'économie d'énergie** sur le site.

CONSUMATION ANNUELLE D'ÉLECTRICITÉ EN 2021 À LOURMARIN (SOURCE ENEDIS)

Ensemble de la commune : **12 604 Mwh**

Mairie : **253 Mwh soit 2,1%**

(tous bâtiments /éclairage public/stade)



Compost de quartier au lavoir, utilisé par le voisinage sous le contrôle de deux bénévoles, Colette et Katy, que l'on remercie.



Suivez l'évolution des ateliers sur lourmarin.com

ATELIER 2

Réduire la production de déchets

Les propositions retenues :

Mobilisation nettoyage

- **Organiser un deuxième CleanUp Day** dans l'année.
- **Proposer aux associations de s'impliquer dans cet événement** pour mobiliser leurs adhérents.
- **Mobiliser LMV pour fournir du matériel** (sacs poubelles / pinces) et supports de communication.

Compost

- **Continuer à promouvoir les composteurs de quartier**, notamment dans les quartiers hors du centre du village.
- **LMV : étude en cours sur les gisements des biodéchets** (dont le gisement important des restaurateurs) / Résultats fin du premier semestre 2023. Propositions aux collectivités au 4^{ème} trimestre 2023.

Communication

- **Distribution de supports de communication** (physique et numérique) adaptés au village, sous forme de carnet ou plaquette cartonnée à destination des habitants et des touristes et/ou maisons d'hôtes, hôtels, airbnb...

- **Travail en cours chez LMV pour des supports de communication**, résultats d'ici la fin de l'année.

Sensibilisation au tri et à la gestion des déchets : vidéos, visite de centres de tri et d'enfouissement, ateliers médiation...

- **Relancer une campagne de sensibilisation** avec une distribution de sacs jaunes de tri.

- **Mairie/Fruitière : travailler une signalétique dans le village** pour indiquer le point d'apport volontaire avec traductions pour les touristes.

Poubelles

- **Fruitière/ Mairie/Habitants : atelier ouvert pour la fabrication de poubelles de tri** qui seront mises à disposition des associations pour faciliter la gestion des déchets lors de leurs événements et à disposition des habitants pour leurs événements privés (mariages, anniversaires...).

ORDURES MÉNAGÈRES POUR LE TERRITOIRE DE L'AGGLOMÉRATION LMV 2022

13 481 tonnes stable depuis 5 ans

(SOURCE LMV / SIECEUTOM)

ATELIER 3

Développer les différents modes de transport

Les propositions retenues :

Covoiturage et déplacements bus

- **Choix et mise en place d'une application.**
- **Enquête sur les besoins et les trajets quotidiens.**

Vélo

- **Mise en place d'un sens unique** sur le tronçon 139.
- **Entretien des chemins communaux :** mise en circuit et cartographie par La Fruitière Numérique et les brigades vertes « Vive l'intergénérationnel ».

Marche

- **Cartographie des chemins communaux.**
- **Mise en avant de bonnes pratiques « passage toléré »** à travers des publications (Echo de la Combe + site internet).

Stationnement

- **Refaire la signalétique** des parkings éphémères.
- **Prolongement des parkings éphémères** en 2023.

Communication

- **Permanence de l'ALTE** (Agence Locale de la Transition Énergétique) qui accompagne le grand public et les acteurs du territoire vers une utilisation raisonnée de l'énergie et des ressources. Pratiques économes, bâtiments de qualité et production d'énergies renouvelables sont les piliers de la démarche. Le 2^{ème} jeudi du mois à partir du 9 mars.

- **Création de flyers.**



VÉGÉTALISATION ET PLAN DE GESTION DIFFÉRENCIÉ DES ESPACES PUBLICS

Notre programme de végétalisation du village se poursuit. Après quelques aléas nous avons pu intervenir, comme prévu, sur le parking des cerisiers ainsi que sur le jeu de boules. Nous avons planté une cinquantaine d'arbres et d'arbustes d'essences différentes en comptant le remplacement de divers arbres malades dans l'ensemble du

village. La plantation de la haie buissonnière du stade (60 arbustes) a été effectuée courant janvier et celle le long du mur de la RD 27 devrait se faire dans les jours prochains.

Nous avons lancé une collaboration avec la société FREDON qui est le 1^{er} réseau d'experts au service de la santé

du végétal et de l'environnement de l'homme afin d'élaborer un plan de gestion différencié des espaces publics de Lourmarin.

Cela consiste en une étude qui nous permettra de :

- > **mieux connaître** les surfaces entretenues par les services communaux ;
- > **classifier** l'ensemble des espaces verts en fonction de leur usage ;
- > **redonner** un sens au travail effectué par les équipes ;
- > **moderniser et adapter** le fonctionnement du service des espaces verts en intégrant les enjeux écologiques ;
- > **optimiser** les moyens et les ressources.

L'étude a été lancée avec la réalisation d'une cartographie détaillée et d'un audit de l'existant. Les conclusions et les prochaines étapes vous seront présentées prochainement.

Isabelle Brousset



par Isabelle BROUSSET, adjointe déléguée à la vie associative et bien-vivre à Lourmarin

CONSOMMATION EN EAU POTABLE À LOURMARIN EN M³

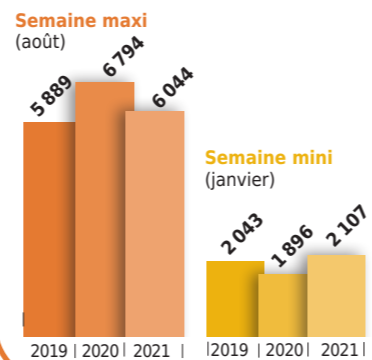
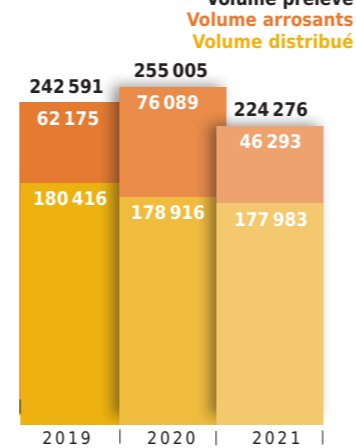

DONNÉES SEM

ANTICIPATION DES RISQUES

Améliorer la gestion des eaux pluviales

Le changement climatique constaté et les épisodes de pluie intense subis ont amené la mairie à vouloir se doter d'un schéma « gestion des eaux pluviales », pour anticiper d'éventuels risques à venir.

Le réseau de collecte des eaux pluviales, dont la compétence a été transférée à LMV mais dont nous avons gardé la gestion, se caractérise par une interconnexion complexe entre le réseau enterré d'eaux pluviales et le réseau de fossés de drainage et d'irrigation. À l'origine, le réseau a été conçu pour drainer les eaux pluviales du centre ancien, mais avec le temps d'autres réseaux périphériques sont venus s'y greffer.

Ce schéma doit analyser et intégrer les éléments suivants :

- > la prise en compte des schémas et études existants sur le bassin versant concerné ;
- > la prise en compte des axes naturels de ruissellement sur l'ensemble du territoire de la commune et des zones naturelles d'infiltration, d'expansion de crue, de régulation et de rétention ;
- > la prise en compte des enjeux des communes situées en aval et en amont de la zone d'étude ;
- > la gestion des eaux pluviales en situation actuelle et future de la commune liée :

- à l'urbanisation de la commune ;
- à l'occupation des sols ;
- aux ouvrages de régulation des ruissellements sur les bassins versants ;
- aux contraintes aval ;
- > la protection de la ressource en eau potable ;
- > l'optimisation du fonctionnement du système d'assainissement des eaux usées.

Ce nouveau schéma doit satisfaire aux objectifs suivants :

- > répondre au risque d'inondation par ruissellement ;
- > analyser les réseaux des eaux pluviales, notamment en établissant le diagnostic d'état et le cas échéant mettre en évidence les dysfonctionnements du système ;
- > proposer des orientations et des solutions ;
- > proposer un cadre de réglementation, avec un éventuel projet de règlement d'assainissement pluvial.

Pour ce schéma directeur « gestion des eaux pluviales », une convention de mission d'accompagnement pour la commune a été passée en février avec le CAUE 84 (Conseil d'Architecture, d'Urbanisme et de l'Environnement de Vaucluse) pour établir un appel d'offres. Ce travail est en cours et l'appel d'offres devrait être fait en cours d'année.

Joël Raymond



par Joël RAYMOND, adjoint délégué à l'urbanisme



par Marie-Claire Girardet, service urbanisme de la Mairie

PLAN LOCAL D'URBANISME

Le point sur les révisions allégées

Lors du conseil municipal du 23 janvier dernier les procédures de modification et de révisions allégées 1,2 et 4 de notre PLU (Plan Local d'Urbanisme) engagées fin 2020 ont été approuvées.

Pour mémoire, ces révisions allégées concernent des adaptations du PLU pour des projets ciblés :

- > **la création de 2 STECAL** (Secteur de Taille et Capacité d'Accueil Limitées) ;
- > **domaine de la Source**, pour permettre à la fois le maintien d'une activité agricole et la possibilité de créer un centre de formation pour le réseau du Domaine ;
- > **activité artisanale existante de sculpture sur bois/coutellerie** afin de permettre notamment une mise aux normes de l'atelier de forge ;
- > **la rectification d'une erreur de classement d'une construction existante dans la zone naturelle du Paradou.**

La modification, quant à elle, vise principalement à corriger ou préciser certains points du règlement et ouvre, en l'encadrant, la possibilité d'installation de panneaux photovoltaïques.



Hamza Kerar, architecte conseil

La commune a accueilli au mois de mars un nouvel architecte conseil, Hamza Kerar, remplaçant Camille Pinet qui intervenait depuis 4 ans déjà sur Lourmarin. Comme elle, il reçoit sur rendez-vous, le 2^{ème} mardi de chaque mois de 9h à 12h en mairie. Le rendez-vous avec l'architecte conseil a pour vocation principale de traiter l'aspect architectural des projets. Il propose en effet gratuitement aux

habitants des conseils en amont de leur demande d'autorisation d'urbanisme afin de garantir la bonne insertion architecturale, urbaine et paysagère de leur projet. Il apporte également son assistance à la commune en formulant un avis sur toutes les demandes d'urbanisme (permis et déclarations préalables) déposées sur la commune. Concernant les ravalements de façades, nous vous rappelons que les teintes et texture des enduits doivent être validées par l'architecte conseil avant mise en œuvre. Ce choix pourra s'effectuer selon les cas, sur nuancier ou après réalisation par l'entreprise retenue d'un ou plusieurs échantillons sur la façade concernée. Le choix de couleur des menuiseries est

également soumis à son avis. Pour mémoire, toutes les teintes locales peuvent être admises, sauf la couleur blanche ainsi que les couleurs vives qui sont quant à elles proscrites. Pour toutes autres questions relatives à la faisabilité réglementaire de votre projet, vous pouvez vous adresser au service urbanisme de la commune.



RÉNOVATION ÉNERGÉTIQUE

Bénéficiez de conseils gratuits

L'association ALTE (Agence Locale de la Transition Énergétique) et ses conseillers France Renov' tiennent une permanence à Lourmarin le deuxième jeudi de chaque mois, depuis le 9 mars. Ils conseillent gratuitement les particuliers et les petites entreprises dans leurs travaux de rénovation énergétique. L'ALTE est une association qui accompagne le grand public et les acteurs du territoire vers une utilisation raisonnée de l'énergie et des ressources.

> **La permanence est ouverte** entre 9h30 et 12h30, et 13h30 et 16h30. Prenez rendez-vous au 04 90 74 03 18.

+ D'INFOS <https://alte-provence.org/>

Conseil Architectural du CAUE

Service Urbanisme de la commune

Service Urbanisme de la commune

> **Marie-Claire GIRARDET**

04 90 68 04 13 ou urba@lourmarin.com

> **Architecte Conseil du CAUE :**

Hamza KERAR.

> **Permanence en mairie**

une fois par mois.

> **Rendez-vous** à prendre auprès du secrétariat de la mairie.



par Adeline Le Baron,
adjointe déléguée
à l'école, écologie
et communication



par Joël RAYMOND,
adjoint délégué
à l'urbanisme

RÉHABILITER LES CHEMINS RURAUX POUR LE BÉNÉFICE DE TOUS

Depuis 2020, la Mairie a lancé un grand plan pour la réhabilitation des chemins ruraux de la commune. Ces chemins s'empruntent à pied ou à vélo, ou en courant pour les plus sportifs, et permettent de découvrir de nombreux paysages et points de vue. Avec le temps, les chemins se rétrécissent ou disparaissent, sous l'effet de la végétation, ou sont accaparés par des propriétaires, parfois de bonne foi, parfois par souci de ne pas être dérangé. Mais ce patrimoine appartient à tous, et nous souhaitons le faire respecter pour le bénéfice de tous.

Les chemins reprennent vie

C'est ainsi que nous avons réhabilité la draille de Lautin, qui relie le cimetière à la route de Cadenet, ainsi que la Carraire du Couturas qui suit la limite Lourmarin/Vaugines, et qui nous permet de relier la route de Vaugines à celle de Cucuron. Pour ce chemin, l'aide du Syndicat Mixte Forestier (CD 84) et une discussion avec les propriétaires ont été nécessaires, car le tracé d'origine avait totalement disparu. Attention toutefois, si vous l'empruntez à vélo, de ne pas arriver trop vite sur la route de Cucuron car le chemin se termine en forte pente. Un dispositif en bois de protection sera installé prochainement.

Créer des boucles

Les chemins ruraux sont souvent des tronçons épars et ne sont pas forcément reliés les uns aux autres. Petit à petit nous essayons de créer des boucles pour permettre des balades à l'écart des grandes routes. C'est ainsi que nous avons demandé au Domaine de la Source de tolérer un passage le long de sa propriété, qui permet, depuis la route de Vaugines, de rejoindre le chemin du petit plan, juste derrière le camping. Merci à eux d'avoir accepté !

Les prochains travaux concerneront la draille des Ferrailles, qui reliera les Halles du Petit Moulin à la route de Cucuron et la suite de la Carraire du Couturas, pour pouvoir rejoindre le chemin de Collongue. Nous proposerons au Conseil des jeunes et à la Brigade verte de nous aider à défricher les chemins, et la population sera invitée à participer si elle le souhaite.



Tronçons réhabilités Nouveau droit de passage Tronçons à venir Chemin ruraux appartenant à la commune



par Cécile Spina,
vie économique, commerce
tourisme et agriculture

LE PLEIN D'ÉVÉNEMENTS ET DE PROJETS

La Fruitière numérique cherche à contrer l'e-exclusion et à sensibiliser au numérique, et a également su s'adapter aux besoins de l'économie locale. Le tiers-lieu abrite un Laboratoire de Fabrication Numérique à la pointe de la technologie, un espace public numérique, un espace de coworking et des espaces multifonctions au rayonnement national labellisé Fabrique de Territoire, ainsi que le marché des producteurs du soir qui fait référence au passé du lieu. La Fruitière Numérique propose un service à tous les habitants. Particuliers, artistes et professionnels s'y croisent au gré des différentes offres d'accompagnement et des événements.

C'est ici, dans ce haut-lieu de l'histoire agricole du territoire, que la Commune a décidé de créer un tiers-lieu. À la fois lieu de travail, lieu de rencontres et lieu de divertissement, vous pourrez ici croiser des personnes que vous ne croiseriez nulle part ailleurs.

Mission : favoriser les interactions entre nos différents publics par la mise en place de services et d'animations.

Notre projet a ainsi une visée économique, sociale et culturelle. La Fruitière Numérique c'est aussi et surtout une équipe au grand cœur qui vous accompagne toute l'année et qui fait vivre ce lieu avec passion.

Notre mission est de favoriser les interactions entre nos différents publics par la mise en place de services et d'animations.

Engagements Qualité et Développement durable

La Fruitière Numérique propose des événements sur-mesure, respectueux de l'environnement : gestion des déchets, traiteurs, producteurs et artisans locaux, activités de pleine nature...

Elle fait partie des 134 entreprises du réseau Linkeus signataires de la charte Ethique et Responsable, visant à défendre la chaîne de valeurs de l'événementiel, instaurer de bonnes pratiques dans les appels d'offres et valoriser nos engagements de responsabilité sociale et environnementale.

Expérience Client

Récemment, La Fruitière Numérique a obtenu le meilleur score au test "parcours client" de Linkeus. 100 % de satisfaction client, mais comment est-ce possible ?

« Quand on accueille dans notre tiers-lieu, c'est fluide, convivial, souriant et ce sont nos clients qui le disent. »

Notre lieu c'est comme notre maison, on s'y sent bien et l'on veut que nos clients s'y sentent comme chez eux ! Nous aimons partager notre territoire : ses goûts, ses couleurs, ses savoir-faire, que nous mettons en avant dans nos offres. Nous proposons de l'authentique et du local »



1

LE SAVIEZ-VOUS ?

La Fruitière Numérique est une SPL (Société Publique Locale, structure juridique société anonyme).

Le chiffre d'affaires réalisé permet de financer les salaires et le fonctionnement.

La Fruitière Numérique est *quasi* unique en France et c'est un des plus grands tiers-lieux en ruralité.

QUELQUES CHIFFRES

En 2022 La Fruitière Numérique a accueilli :

> **93 événements culturels ouverts à tous** (pièces de théâtre, concerts, spectacles, jeux, cinéma, conférences, festivals)... avec **8 000 visiteurs**.

> **55 événements professionnels** : séminaires, congrès, réunions...

> **700 personnes ont été accompagnées de manières individuelles** ou au travers des ateliers dans l'utilisation des outils numériques.

> **38 projets ont été accompagnés au Lab'** avec des porteurs tous très différents : étude, conception, design, prototypage...



2



3

1/ Atelier djembés
2/ Soirée "Palabres"
3/ Installation pour un tournage



LE LAB' Élaboration d'un "canon" à éléphant au Zimbabwe

En février dernier, Maguelone et Georges sont partis une semaine en mission au Zimbabwe, dans le cadre du partenariat avec le CIRAD (Centre de Coopération Internationale en Recherche Agronomique pour le Développement), pour le projet El@out. Pendant une semaine ils ont accompagné 16 rangers du Zimbabwe, du Botswana, de la Namibie et de la Zambie, pour apprendre à fabriquer le "chili dispenser" ou canon à éléphant El@out. Cet outil permet aux rangers, de se protéger en cas de face à face avec un éléphant, sans lui faire de mal et de protéger les villages et les zones de cultures. Il a été entièrement conçu à La Fruitière Numérique par Georges et ne fonctionne qu'à base de lowtech (comprendre : sans digital et qu'à base de bricole). Une mission couronnée de succès, qui a notamment permis à ces rangers d'échanger sur leurs bonnes pratiques, dans la gestion des conflits hommes-éléphants.

AGENDA

<https://lafruitiernumerique.fr/agenda-evenement/>

EN PRATIQUE

Ateliers numériques

Ils sont ouverts à tous et ont pour objectif de vous rendre autonome sur les différents supports et outils numériques.

Ateliers gratuits, sur inscription :

09 67 46 07 40 ou justine@lafruitiernumerique.fr

HORAIRES DE L'ESPACE PUBLIC NUMÉRIQUE

Lundi : 14 h 00 - 18 h 30

Mardi : 9 h 00 - 20 h 00

Mercredi : 09 h 00 - 18 h 30

Judi : 09 h 00 - 18 h 30

Vendredi : 09 h 00 - 18 h 30

Samedi : 09h-13h00



- 1/ "Georges sauve le monde"
- 2/ "Doito contest"
- 3/ Le "Poilu Show" avec Hervé Pezière
- 4/ "Roulmaboule"
- 5/ Réflexivité(s)
- 6/ Spectacle pour enfants
- 7/ "Lourmarire"

Convention des entreprises pour le climat à Lourmarin

« Poser l'état des lieux des constats scientifiques et favoriser la prise de conscience des enjeux environnementaux et sociaux aux échelles planétaires et territoriales. Partager l'urgence de la transition, projection dans l'action, pouvoir et courage d'agir en tant que dirigeant et individu »

Du 19 au 21 janvier dernier, La Fruitière Numérique a accueilli la 1^{ère} Convention des Entreprises pour le Climat de la Région SUD. Pendant 3 jours, ce sont 150 dirigeants de grandes entreprises de la région qui ont travaillé à repenser leur modèle économique et leur organisation pour être des entreprises régénératives pour le climat. Ce sont 150 personnes qui ont consommé local : restauration, hébergement, produits artisanaux. Les repas de ces 3 jours étaient entièrement végétaux avec les légumes de nos producteurs et cuisinés par Nadia Sammut et avec le gibassier et les cakes de Stéphane Riquier, les jus de fruits de Didier Challet, les brioches de Haut les pains, les fruits de la Bardane... L'impact carbone a été également limité avec l'organisation de covoiturage par les participants.

MÉDIATHÈQUE DE LOURMARIN

Une longue histoire

Pour la petite histoire, la bibliothèque pour enfants a été créée dans les années 70 par Anne-Marie Chapouton, auteur de nombreux livres pour enfants, qui habitait à Lourmarin. La bibliothèque pour adulte existait déjà. Et oui, elles étaient séparées ! Celle que vous connaissez aujourd'hui a été inaugurée en 2001. Elle a depuis beaucoup évolué et accueille depuis peu l'espace jeunesse dans la salle attenante. Cette évolution apporte encore plus de confort à nos visiteurs. La médiathèque a été tour à tour associative, municipale avant d'intégrer en 2017 le réseau de l'Agglomération Luberon Monts de Vaucluse (LMV).

- > **C'est un espace public** ouvert à tous 16h par semaine. Pour emprunter des documents les adultes (hors minima sociaux) payent une cotisation annuelle de 10 €. Gratuit pour les enfants.
- > **Les livres sont toujours là !** Vous trouverez également des revues, des CD, des DVD, des livres audios, des livres en grands caractères, des jeux de société et sur réservation, des livres en braille, des collections DYS, des livres en langue étrangère. Depuis le début de l'année 2023, le réseau des médiathèques offre également la possibilité d'emprunter des instruments de musiques avec méthodes ainsi que des jeux vidéo. De quoi séduire un nouveau public, plus jeune.
- > **Sur place**, un poste informatique public, un point d'écoute CD, du café et du chocolat chaud !
- > **En ligne**, un portail des médiathèques, mediathequeslmv.fr sur lequel vous pouvez trouver les RDV de chaque médiathèque (version papier : du côté des Médiathèques/ trimestriel), notre catalogue en ligne, des coups de cœur sur nos collections,

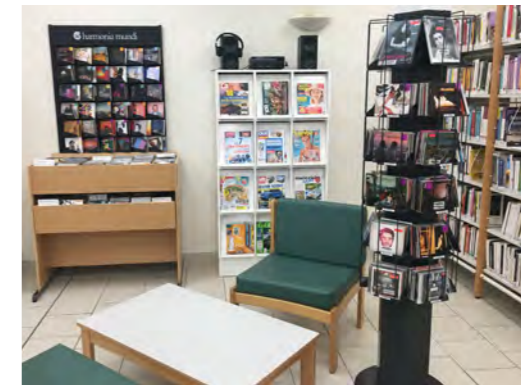

les nouveautés, et des informations sur chacun de nos services, ainsi que des ebooks. Pour les adhérents, il est possible de gérer son compte en ligne, de faire des réservations et d'accéder à la plateforme du Service Livre et Lecture du Vaucluse « Vivre Connectés ». Le réseau est aussi doté d'une page Facebook qui évoque l'actu du service et d'un compte YouTube sur lequel les usagers peuvent trouver des tutos vidéo et autres.

- > **Cette année, nous avons maintenu nos animations régulières :** Les cafés histoire proposés par Guillaume Beckert, historien, et les ateliers d'arts plastiques pour enfants avec Krupskaia (qui interviennent également dans les médiathèques de Puyvert, Lauris, Mérindol).
- > **Le spectacle « Du Jazz pour Prévert »** à La Fruitière Numérique a rassemblé beaucoup de Lourmarinois. Merci à tous, à l'équipe de La Fruitière et au comité des fêtes. La mutualisation fonctionne, continuons !
- > **À noter aussi**, l'intervention de Pierre Gueyrard à l'école pour le printemps des poètes avec l'aide de la mairie.
- > **Forts de leur réseau de 12 structures**, des navettes de transport de documents 2 fois par semaine, les médiathèques LMV et leurs agents ont à cœur de proposer aux usagers de l'ensemble du territoire une offre culturelle particulièrement variée et accessible à tous.

Cathy Stachino

VOTRE MÉDIATHÈQUE EN QUELQUES CHIFFRES (2022)

- 11 000 documents à votre disposition (+ tous les documents du réseau, réservables).
- 321 emprunteurs actifs.
- 10 206 prêts.
- 6 310 réservations.
- 10 accueils de classe.
- 3 accueils du RPE (les relais petite enfance, qui accueillent les assistants maternels).
- 2 expositions.
- 1 projection enfant.
- 2 formations au public (numérique).

AGENDA

- Samedi 6 mai à 10h :** lecture par la compagnie La naïve du « petit clown à l'étoile » suivie du café/histoire sur le thème des enfants cachés pendant la guerre de 39/45.
- Mercredi 10 mai après-midi :** histoires avec Surraya (hors programmation).
- Le 24 mai après-midi :** histoires avec Claudie, bibliothécaire.
- Le 7 Juin :** à 14h30 « Croquons nos jardins » avec Pierre Croux.
- Le 13 juin à 16h,** découverte des ressources numériques des médiathèques avec Nadège.
- Le 24 juin à 10h** atelier d'arts plastiques pour enfants « Ma recette préférée ».

HORAIRES :

- Mardi :** 15h-18h
- Mercredi :** 14h-18h
- Vendredi :** 9h-12h/15h-18h
- Samedi :** 10h-13h (horaires d'été juillet/août)

+ D'INFOS

- Internet :** mediathequeslmv.fr
- Facebook :** @Médiathèques Luberon Monts de Vaucluse Agglomération
- Youtube :** @Médiathèques LMV Agglomération



par Isabelle Chauvin,
directrice générale
des services de la Mairie

Bienvenue Magalie !

Ce n'est un secret pour personne, mon départ à la retraite est programmé pour la fin de l'année 2023. Par un jeu de chaises musicales, **Sylvie JOURDAN**, forte de ses 30 années d'expérience à la mairie de Lourmarin, prendra le poste de secrétaire générale en 2024. Nous avons donc recruté une assistante administrative polyvalente stagiaire dès janvier 2023, afin de lui dispenser une formation en immersion.

Retenue parmi 37 candidats, titulaire d'une solide formation universitaire dans le domaine du droit, **Magalie DELEUZIÈRE** présente toutes les qualités requises pour occuper ce poste. En effet, nous avons déjà pu apprécier son sens du service public, sa patience et son dévouement, à l'accueil du centre de vaccination de Lauris durant la « période COVID ». Magalie sera chargée de l'assistance des élus en renfort de Sylvie et Marie-Claire, dans tous les domaines de la gestion administrative et comptable, elle assurera l'accueil physique et téléphonique des administrés.

Je pourrai ainsi partir sereine, la relève est assurée !

Isabelle Chauvin, DGS



Conseil des jeunes

Le conseil municipal des jeunes a été élu le 7 janvier dernier. Il a tenu son deuxième conseil le 8 avril, et a travaillé sur des idées qu'ils soumettront prochainement au conseil municipal :

- > **formations PSC1 « premiers secours »** pour les enfants et ados ;
- > **création d'un jardin communautaire** qui permettrait de faire découvrir le jardinage et l'entretien des plantes ;
- > **réaménagement du city (skatepark)** déjà prévu par la mairie ;
- > **réaménagement du local des jeunes « The Pep's »** pour faire profiter au maximum nos jeunes lourmarinois ;
- > **essayer de faire des rencontres avec des artistes de Lourmarin**, découvrir comment se passe un conseil départemental ou régional ;
- > **une sortie dans un palais de justice** qui permettrait d'avoir une approche sur la justice et la démocratie.

Théo Chalandre et Louise Bérondiaux



Votre conseil municipal évolue

En raison d'une part, de la démission de Jérôme MORELLO de son poste d'Adjoint au Maire, et d'autre part de la démission d'Alexandre ALAJBEGOVIC de sa fonction de conseiller municipal, la composition du conseil municipal s'en trouve modifiée :

- > **Monsieur Jérôme MORELLO** a souhaité démissionner de son poste d'adjoint au Maire, tout en restant conseiller municipal. En application de l'article L2122-15 du code général des collectivités territoriales, la démission de Monsieur Jérôme MORELLO de son poste d'adjoint au Maire ayant été acceptée par Madame la Sous-Préfète d'Apt en date du 14 février 2023, elle est effective depuis cette date.

Le 20 février 2023, le conseil municipal a procédé à l'élection d'un nouvel adjoint au Maire.

À l'issue de cette élection, **monsieur Roger STACHINO** a été proclamé adjoint et a été immédiatement installé.

- > **Monsieur Alexandre ALAJBEGOVIC** ayant démissionné de son poste de conseiller municipal le 4 mars 2023, c'est **monsieur Cyrille BARTHELEMY**, suivant de liste, qui est entré au Conseil Municipal.

La Sous-Préfète a été informée de cette démission.

Le tableau du Conseil Municipal a été modifié en conséquence, et communiqué aux services de l'État.

Monsieur Alexandre ALAJBEGOVIC a fait part de son intention de rester très proche de l'équipe municipale actuelle, et de continuer à participer à certaines animations culturelles, notamment les veillées de quartier.

VOTRE CONSEIL MUNICIPAL



Jean-Pierre PETTAVINO
MAIRE DE LOURMARIN
maire@lourmarin.com

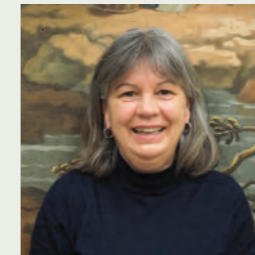

Isabelle BROUSSET
ADJOINTE
> Déléguée à la Vie Associative et Bien-Vivre à Lourmarin.
> Membre des commissions Urbanisme, Travaux, Aménagement, Appel d'offres, Vie Économique, Commerce et Agriculture.
adjoint2@lourmarin.com

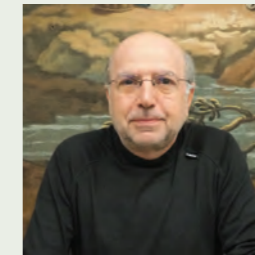

Joël RAYMOND
ADJOINT
> Délégué à l'Urbanisme, Travaux et Aménagement.
> Membre des commissions Finances, Appel d'Offres.
adjoint3@lourmarin.com



Adeline LE BARON
ADJOINTE
> Déléguée à l'École, Communication et Ecologie.
> Membre des commissions Vie Associative et Bien-Vivre à Lourmarin.
adjoint4@lourmarin.com

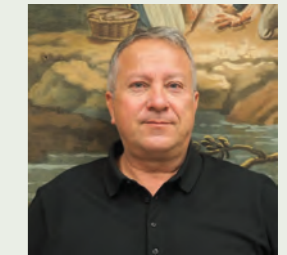

Roger STACHINO
ADJOINT
> Délégué à la Jeunesse, Sport et Loisirs.
> Membre des commissions Vie Associative, Bien-Vivre à Lourmarin, Vie Économique, Commerce et Agriculture, Contrôle des Listes Électorales.
adjoint5@lourmarin.com



Isabelle AVON
CONSEILLÈRE MUNICIPALE
> Membre des commissions Vie Associative, Bien-Vivre à Lourmarin, Vie Économique, Commerce et Agriculture, Contrôle des Listes Électorales.

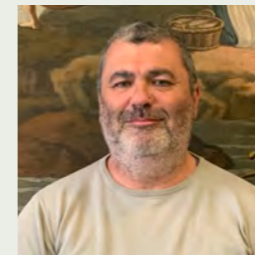

Cyrille BARTHELEMY
CONSEILLER MUNICIPAL
> Membre des commissions École, Communication et Écologie, Vie Associative, Bien-Vivre à Lourmarin, Jeunesse, Sport et Loisirs.



Caroline BERTHET
CONSEILLÈRE MUNICIPALE
> Délégué au Contrôle des Listes Électorales.
> Membre des commissions Culture et Patrimoine, Vie Associative, Bien-Vivre à Lourmarin, Vie Économique, Commerce et Agriculture.

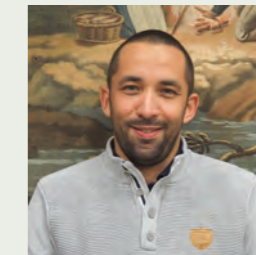

Damien DIAGNE
CONSEILLER MUNICIPAL
> Membre des commissions Urbanisme, Travaux et Aménagement, Vie Associative, Bien-Vivre à Lourmarin, Jeunesse, Sport et Loisirs.



Serge DIDIER
CONSEILLER MUNICIPAL
> Membre des commissions Urbanisme, Travaux et Aménagement, Vie Associative, Bien-Vivre à Lourmarin, Jeunesse, Sport et Loisirs.



Jérôme MORELLO
CONSEILLER MUNICIPAL
> Délégué à la Vie Économique, Commerce et Agriculture.
> Membre des commissions Finances, Vie Associative, Bien-Vivre à Lourmarin.
adjoint1@lourmarin.com

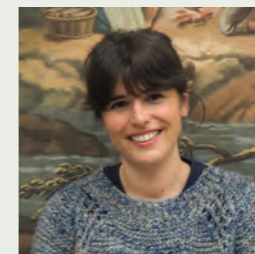

Caroline PETTAVINO
CONSEILLÈRE MUNICIPALE
> Membre des commissions Culture et Patrimoine, École, Communication et Écologie, Vie Économique, Commerce, Tourisme et Agriculture.



Cécile SPINA
CONSEILLÈRE MUNICIPALE
> Membre des commissions École, Communication et Écologie, Finances, Vie Économique, Commerce, Tourisme et Agriculture, Jeunesse, Sport et Loisirs.

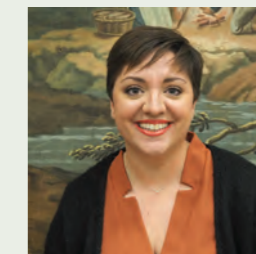

Manon THERON CHAUVET
CONSEILLÈRE MUNICIPALE
> Membre des commissions École, Écologie, Vie Associative, Bien-Vivre à Lourmarin, Vie Économique, Commerce, Contrôle des Listes Électorales.

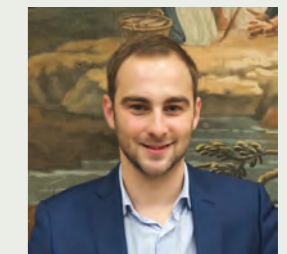

Olivier VOLLAÏRE
CONSEILLER MUNICIPAL
> Membre des commissions Finances, Culture et Patrimoine, Appel d'Offres, Vie Économique, Commerce, Contrôle des Listes Électorales.



Le 1^{er} avril dans les rues de Lourmarin pendant le carnaval

© VÉRONIQUE LARRUE

Retrouvez toute l'information de la commune sur lourmarin.com

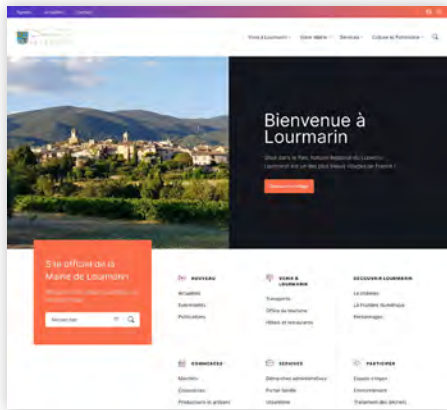

Des accès directs à des informations pratiques

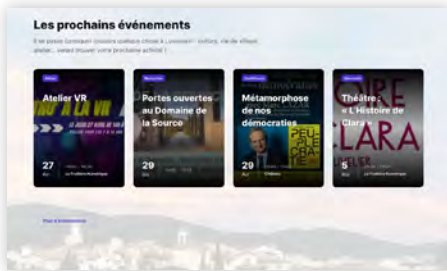

Les prochains événements et l'agenda culturel complet et détaillé

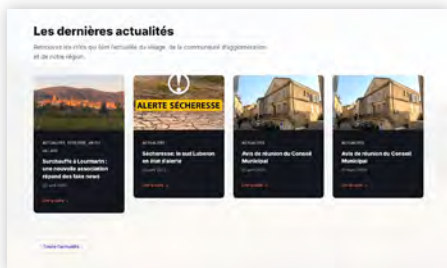

Toutes les dernières actualités qui concernent le village et les environs

COMMUNICATION MAIRIE

Retrouvez toute l'actualité et les informations de votre commune sur nos différents supports de communication :

Panneau Pocket

Simple et gratuit, les événements locaux et l'actualité de la commune en direct sur votre smartphone. Il vous suffit de télécharger gratuitement l'application PanneauPocket sur App Store ou Google Play.

Facebook / Commune de Lourmarin

Créée au 1^{er} jour du 1^{er} confinement notre page Facebook compte désormais 1 800 abonnés ! Elle est animée par notre duo communication, Cécile Spina et Adeline Le Baron. Cette page nous permet de communiquer facilement avec les Lourmarinois, et de partager infos utiles, conseils, et activités culturelles.

Instagram / commune_de_lourmarin

Notre profil récemment créé compte déjà 1 200 abonnés ! Rejoignez-nous !

Mairie de Lourmarin

21 rue Henri de Savornin

Tél : 04 90 68 04 13

Mail : mairie@lourmarin.com

Horaires d'ouverture au public :

lundi, mercredi, vendredi : de 9 h à 12 h

mardi, jeudi : de 9 h à 12 h et de 14 h à 17 h